COLLECTION LEMERRE ILLUSTRÉE

STENDHAL

L'Abbesse de Castro

Illustrations

de

PAUL CHABAS

gravées

par

HORRIE

U d'/of OTTAWA

79003002418803

Universitas
BIBLIOTHECA
Ottaviensis

Digitized by the Internet Archive
in 2011 with funding from
University of Toronto

http://www.archive.org/details/labbessedec00ste

L'Abbesse
de Castro

Tous droits réservés.

STENDHAL

L'Abbesse de Castro

ILLUSTRATIONS DE PAUL CHABAS

GRAVÉES PAR HORRIE

PARIS

ALPHONSE LEMERRE, ÉDITEUR

23-31, Passage Choiseul, 23-31

1894

Universitas
BIBLIOTHECA

PQ
2435
.A7
1894

L'ABBESSE DE CASTRO

I

Le mélodrame nous a montré si souvent les brigands italiens du XVIe siècle, et tant de gens en ont parlé sans les connaître, que nous en avons maintenant les idées les plus fausses. On peut dire en général

que ces brigands furent l'*opposition* contre les gouvernements atroces qui, en Italie, succédèrent aux républiques du moyen-âge. Le nouveau tyran fut d'ordinaire le citoyen le plus riche de la défunte république, et, pour séduire le bas peuple, il ornait la ville d'églises magnifiques et de beaux tableaux. Tels furent les Polentini de Ravenne, les Manfredi de Faenza, les Riario d'Imola, les Cane de Vérone, les Bentivoglio de Bologne, les Visconti de Milan, et enfin, les moins belliqueux et les plus hypocrites de tous, les Médicis de Florence. Parmi les historiens de ces petits États, aucun n'a osé raconter les empoisonnements et assassinats sans nombre ordonnés par la peur qui tourmentait ces petits tyrans ; ces graves historiens étaient à leur solde. Considérez que chacun de ces tyrans connaissait personnellement chacun des républicains dont il savait être exécré (le grand-duc de Toscane Côme, par exemple, connaissait Strozzi), que plusieurs de ces tyrans périrent par l'assassinat, et vous comprendrez les haines profondes,

les méfiances éternelles qui donnèrent tant d'esprit et de courage aux Italiens du XVIe siècle et tant de génie à leurs artistes. Vous verrez ces passions profondes empêcher la naissance de ce préjugé assez ridicule qu'on appelait l'*honneur,* du temps de Mme de Sévigné, et qui consiste surtout à sacrifier sa vie pour servir le maître dont on est né le sujet et pour plaire aux dames. Au XVIe siècle, l'activité d'un homme et son mérite réel ne pouvaient se montrer en France et conquérir l'admiration que par la bravoure sur le champ de bataille ou dans les duels ; et comme les femmes aiment la bravoure et surtout l'audace, elles devinrent les juges suprêmes du mérite d'un homme. Alors naquit l'*esprit de galanterie,* qui prépara l'anéantissement successif de toutes les passions et même de l'amour, au profit de ce tyran cruel auquel nous obéissons tous : la vanité. Les rois protégèrent la vanité et avec grande raison : de là l'empire des rubans.

En Italie, un homme se distinguait par *tous les genres* de mérite, par les grands

coups d'épée comme par les découvertes dans les anciens manuscrits : voyez Pétrarque, l'idole de son temps; et une femme du XVIe siècle aimait un homme savant en grec autant et plus qu'elle n'eût aimé un homme célèbre par la bravoure militaire. Alors on vit des passions, et non pas l'habitude de la galanterie. Voilà la différence entre l'Italie et la France, voilà pourquoi l'Italie a vu naître les Raphaël, les Giorgione, les Titien, les Corrège, tandis que la France produisait tous ces braves capitaines du XVIe siècle, si inconnus aujourd'hui et dont chacun avait tué un si grand nombre d'ennemis.

Je demande pardon pour ces rudes vérités. Quoi qu'il en soit, les vengeances atroces et *nécessaires* des petits tyrans italiens du moyen-âge concilièrent aux brigands le cœur des peuples. On haïssait les brigands quand ils volaient des chevaux, du blé, de l'argent, en un mot, tout ce qui leur était nécessaire pour vivre; mais au fond le cœur des peuples était pour eux; et les filles du village préféraient à tous les

autres le jeune garçon qui, une fois dans la vie, avait été forcé d'*andar alla machia,* c'est-à-dire de fuir dans les bois et de prendre refuge auprès des brigands à la suite de quelque action trop imprudente.

De nos jours encore tout le monde assurément redoute la rencontre des brigands ; mais subissent-ils des châtiments, chacun les plaint. C'est que ce peuple si fin, si moqueur, qui rit de tous les écrits publiés sous la censure de ses maîtres, fait sa lecture habituelle de petits poèmes qui racontent avec chaleur la vie des brigands les plus renommés. Ce qu'il trouve d'héroïque dans ces histoires ravit la fibre artiste qui vit toujours *dans les basses classes,* et d'ailleurs il est tellement las des louanges officielles données à certaines gens, que tout ce qui n'est pas officiel en ce genre va droit à son cœur. Il faut savoir que le bas peuple, en Italie, souffre de certaines choses que le voyageur n'apercevrait jamais, vécût-il dix ans dans le pays. Par exemple, il y a quinze ans, avant que la sagesse des gouvernements eût

supprimé les brigands*, il n'était pas rare de voir certains de leurs exploits punir les iniquités des *gouverneurs* de petites villes. Ces gouverneurs, magistrats absolus dont la paye ne s'élève pas à plus de vingt écus par mois, sont naturellement aux ordres de la famille la plus considérable du pays, qui, par ce moyen bien simple, opprime ses ennemis. Si les brigands ne réussissaient pas toujours à punir ces petits gouverneurs despotes, du moins ils se moquaient d'eux et les bravaient, ce qui n'est pas peu de chose aux yeux de ce peuple spirituel. Un sonnet satirique le console de tous ses maux, et jamais il n'oublia une offense. Voilà une autre des différences capitales entre l'Italien et le Français.

* Gasparone, le dernier brigand, traita avec le gouvernement en 1826; il est enfermé dans la citadelle de Civita-Vecchia avec trente-deux de ses hommes. Ce fut le manque d'eau sur les sommets des Apennins, où il s'était réfugié, qui l'obligea à traiter. C'est un homme d'esprit, d'une figure assez revenante.

Au XVIe siècle, le gouverneur d'un bourg avait-il condamné à mort un pauvre habitant en butte à la haine de la famille prépondérante, souvent on voyait les brigands attaquer la prison et essayer de délivrer l'opprimé. De son côté, la famille puissante, ne se fiant pas trop aux huit ou dix soldats du gouvernement chargés de garder la prison, levait à ses frais une troupe de soldats temporaires. Ceux-ci, qu'on appelait des *bravi,* bivaquaient dans les alentours de la prison, et se chargeaient d'escorter jusqu'au lieu du supplice le pauvre diable dont la mort avait été achetée. Si cette famille puissante comptait un jeune homme dans son sein, il se mettait à la tête de ces soldats improvisés.

Cet état de la civilisation fait gémir la morale, j'en conviens ; de nos jours on a le duel, l'ennui, et les juges ne se vendent pas ; mais ces usages du XVIe siècle étaient merveilleusement propres à créer des hommes dignes de ce nom.

Beaucoup d'historiens, loués encore aujourd'hui par la littérature routinière des

académies, ont cherché à dissimuler cet état de choses, qui, vers 1550, forma de si grands caractères. De leur temps, leurs prudents mensonges furent récompensés par tous les honneurs dont pouvaient disposer les Médicis de Florence, les d'Este de Ferrare, les vice-rois de Naples, etc. Un pauvre historien, nommé Gianone, a voulu soulever un coin du voile; mais, comme il n'a osé dire qu'une très petite partie de la vérité, et encore en employant des formes dubitatives et obscures, il est resté fort ennuyeux, ce qui ne l'a pas empêché de mourir en prison à quatre-vingt-deux ans, le 7 mars 1758.

La première chose à faire, lorsque l'on veut connaître l'histoire d'Italie, c'est donc de ne point lire les auteurs généralement approuvés; nulle part on n'a mieux connu le prix du mensonge, nulle part il ne fut mieux payé*.

* Paul Jove, évêque de Côme, l'*Arétin* et cent autres moins amusants, et que l'ennui qu'ils distribuent a sauvés de l'infamie, Robertson, Roscoe, sont remplis de mensonges. Guichar-

Les premières histoires qu'on ait écrites en Italie, après la grande barbarie du IXe siècle, font déjà mention des brigands, et en parlent comme s'ils eussent existé de temps immémorial. (Voyez le recueil de Muratori.) Lorsque, par malheur pour la félicité publique, pour la justice, pour le bon gouvernement, mais par bonheur pour les arts, les républiques du moyen-âge furent opprimées, les républicains les plus énergiques, ceux qui aimaient la liberté plus que la majorité de leurs concitoyens, se réfugièrent dans les bois. Naturellement le peuple vexé par les Baglioni, par les Malatesti, par les Bentivoglio, par les Médicis, etc., aimait et respectait leurs ennemis. Les cruautés des petits tyrans qui succédèrent aux premiers usurpateurs, par exemple, les cruautés de Côme, premier grand-duc de Florence, qui faisait

din se vendit à Côme Ier, qui se moqua de lui. De nos jours, Coletta et Pignotti ont dit la vérité, ce dernier avec la peur constante d'être destitué, quoique ne voulant être imprimé qu'après sa mort

assassiner les républicains réfugiés jusque dans Venise, jusque dans Paris, envoyèrent des recrues à ces brigands. Pour ne parler que des temps voisins de ceux où vécut notre héroïne, vers l'an 1550, Alphonse Piccolomini, duc de Monte Mariano, et Marco Sciarra dirigèrent avec succès des bandes armées qui, dans les environs d'Albano, bravaient les soldats du pape alors fort braves. La ligne d'opération de ces fameux chefs que le peuple admire encore s'étendait depuis le Pô et les marais de Ravenne jusqu'aux bois qui alors couvraient le Vésuve. La forêt de la Faggiola, si célèbre par leurs exploits, située à cinq lieues de Rome, sur la route de Naples, était le quartier général de Sciarra, qui, sous le pontificat de Grégoire XIII, réunit quelquefois plusieurs milliers de soldats. L'histoire détaillée de cet illustre brigand serait incroyable aux yeux de la génération présente, en ce sens que jamais on ne voudrait comprendre les motifs de ses actes. Il ne fut vaincu qu'en 1592. Lorsqu'il vit ses affaires dans un état

désespéré, il traita avec la république de Venise et passa à son service avec ses soldats les plus dévoués ou les plus coupables, comme on voudra. Sur les réclamations du gouvernement romain, Venise, qui avait signé un traité avec Sciarra, le fit assassiner, et envoya ses braves soldats défendre l'île de Candie contre les Turcs. Mais la sagesse vénitienne savait bien qu'une peste meurtrière régnait à Candie, et en quelques jours les cinq cents soldats que Sciarra avait amenés au service de la république furent réduits à soixante-sept.

Cette forêt de la Faggiola, dont les arbres gigantesques couvrent un ancien volcan, fut le dernier théâtre des exploits de Marco Sciarra. Tous les voyageurs vous diront que c'est le site le plus magnifique de cette admirable campagne de Rome, dont l'aspect sombre semble fait pour la tragédie. Elle couronne de sa noire verdure les sommets du mont Albano.

C'est à une certaine éruption volcanique antérieure de bien des siècles à la fondation de Rome que nous devons cette

magnifique montagne. A une époque qui a précédé toutes les histoires, elle surgit au milieu de la vaste plaine qui s'étendait jadis entre les Apennins et la mer. Le Monte Cavi, qui s'élève entouré par les sombres ombrages de la Faggiola, en est le point culminant; on l'aperçoit de partout, de Terracine et d'Ostie comme de Rome et de Tivoli, et c'est la montagne d'Albano, maintenant couverte de palais, qui, vers le midi, termine cet horizon de Rome si célèbre parmi les voyageurs. Un couvent de moines noirs a remplacé, au sommet du Monte Cavi, le temple de Jupiter Férétrien, où les peuples latins venaient sacrifier en commun et resserrer les liens d'une sorte de fédération religieuse. Protégé par l'ombrage de châtaigniers magnifiques, le voyageur parvient, en quelques heures, aux blocs énormes que présentent les ruines du temple de Jupiter; mais sous ces ombrages sombres, si délicieux dans ce climat, même aujourd'hui, le voyageur regarde avec inquiétude au fond de la forêt : il a peur des bri-

gands. Arrivé au sommet du Monte Cavi, on allume du feu dans les ruines du temple pour préparer les aliments. De ce point, qui domine toute la campagne de Rome,

on aperçoit, au couchant, la mer, qui semble à deux pas, quoique à trois ou quatre lieues; on distingue les moindres bateaux; avec la plus faible lunette, on compte les hommes qui passent à Naples sur le bateau à vapeur. De tous les autres côtés, la vue s'étend sur une plaine ma-

gnifique qui se termine, au levant, par l'Apennin, au-dessus de Palestrine, et, au nord, par Saint-Pierre et les autres grands édifices de Rome. Le Monte Cavi n'étant pas trop élevé, l'œil distingue les moindres détails de ce pays sublime qui pourrait se passer d'illustration historique, et cependant chaque bouquet de bois, chaque pan de mur en ruine, aperçu dans la plaine ou sur les pentes de la montagne, rappelle une de ces batailles si admirables par le patriotisme et la bravoure que raconte Tite-Live.

Encore de nos jours l'on peut suivre, pour arriver aux blocs énormes, restes du temple de Jupiter Férétrien, et qui servent de mur au jardin des moines noirs, la *route triomphale* parcourue jadis par les premiers rois de Rome. Elle est pavée de pierres taillées fort régulièrement ; et, au milieu de la forêt de la Faggiola, on en trouve de longs fragments.

Au bord du cratère éteint qui, rempli maintenant d'une eau limpide, est devenu le joli lac d'Albano de cinq à six milles

de tour, si profondément encaissé dans le rocher de lave, était située Albe, la mère de Rome, et que la politique romaine détruisit dès le temps des premiers rois. Toutefois ses ruines existent encore. Quelques siècles plus tard, à un quart de lieue d'Albe, sur le versant de la montagne qui regarde la mer, s'est élevée Albano, la ville moderne ; mais elle est séparée du lac par un rideau de rochers qui cachent le lac à la ville et la ville au lac. Lorsqu'on l'aperçoit de la plaine, ses édifices blancs se détachent sur la verdure noire et profonde de la forêt si chère aux brigands et si souvent renommée, qui couronne de toutes parts la montagne volcanique.

Albano, qui compte aujourd'hui cinq ou six mille habitants, n'en avait pas trois mille en 1540, lorsque florissait, dans les premiers rangs de la noblesse, la puissante famille Campireali, dont nous allons raconter les malheurs.

Je traduis cette histoire de deux manuscrits volumineux, l'un romain, et l'autre de Florence. A mon grand péril, j'ai osé

reproduire leur style, qui est presque celui de nos vieilles légendes. Le style si fin et si mesuré de l'époque actuelle eût été, ce me semble, trop peu d'accord avec les actions racontées et surtout avec les réflexions des auteurs. Ils écrivaient vers l'an 1598. Je sollicite l'indulgence du lecteur et pour eux et pour moi.

II

Après avoir écrit tant d'histoires tragiques, dit l'auteur du manuscrit florentin, je finirai par celle de toutes qui me fait le plus de peine à raconter. Je vais parler de cette fameuse abbesse du couvent de la Visitation à Castro, Hélène de Campireali, dont le procès et la mort donnèrent tant à parler à la haute société de Rome et de l'Italie. Déjà, vers 1555, les brigands régnaient dans les environs de Rome, les magistrats étaient vendus aux familles puissantes. En l'année 1572, qui fut celle du procès, Grégoire XIII, Buoncom-

pagni, monta sur le trône de saint Pierre. Ce saint pontife réunissait toutes les vertus apostoliques ; mais on a pu reprocher quelque faiblesse à son gouvernement civil : il ne sut ni choisir des juges honnêtes, ni réprimer les brigands ; il s'affligeait des crimes et ne savait pas les punir. Il lui semblait qu'en infligeant la peine de mort il prenait sur lui une responsabilité terrible. Le résultat de cette manière de voir fut de peupler d'un nombre presque infini de brigands les routes qui conduisent à la ville éternelle. Pour voyager avec quelque sûreté, il fallait être ami des brigands. La forêt de la Faggiola, à cheval sur la route de Naples par Albano, était depuis longtemps le quartier général d'un gouvernement ennemi de celui de Sa Sainteté, et plusieurs fois Rome fut obligée de traiter, comme de puissance à puissance, avec Marco Sciarra, l'un des rois de la forêt. Ce qui faisait la force de ces brigands, c'est qu'ils étaient aimés des paysans leurs voisins.

« Cette jolie ville d'Albano, si voisine

du quartier général des brigands, vit naître, en 1542, Hélène de Campireali. Son père passait pour le patricien le plus riche du pays, et, en cette qualité, il avait épousé Victoire Carafa, qui possédait de grandes terres dans le royaume de Naples. Je pourrais citer quelques vieillards qui vivent encore, et ont fort bien connu Victoire Carafa et sa fille. Victoire fut un modèle de prudence et d'esprit; mais, malgré tout son génie, elle ne put prévenir la ruine de sa famille. Chose singulière ! les malheurs affreux qui vont former le triste sujet de mon récit ne peuvent, ce me semble, être attribués, en particulier, à aucun des acteurs que je vais présenter au lecteur : je vois des malheureux, mais, en vérité, je ne puis trouver des coupables. L'extrême beauté et l'âme si tendre de la jeune Hélène étaient deux grands périls pour elle, et font l'excuse de Jules Branciforte, son amant, tout comme le manque absolu d'esprit de monsignor Cittadini, évêque de Castro, peut aussi l'excuser jusqu'à un certain point.

Il avait dû son avancement rapide dans la carrière des honneurs ecclésiastiques à l'honnêteté de sa conduite, et surtout à la mine la plus noble et à la figure la plus régulièrement belle que l'on pût rencontrer. Je trouve écrit de lui qu'on ne pouvait le voir sans l'aimer.

« Comme je ne veux flatter personne, je ne dissimulerai point qu'un saint moine du couvent de Monte Cavi, qui souvent avait été surpris, dans sa cellule, élevé à plusieurs pieds au-dessus du sol, comme saint Paul, sans que rien autre que la grâce divine pût le soutenir dans cette position extraordinaire*, avait prédit au sei-

* Encore aujourd'hui, cette position singulière est regardée, par le peuple de la campagne de Rome, comme un signe certain de sainteté. Vers l'an 1826, un moine d'Albano fut aperçu plusieurs fois soulevé de terre par la grâce divine. On lui attribua de nombreux miracles; on accourait de vingt lieues à la ronde pour recevoir sa bénédiction; des femmes, appartenant aux premières classes de la société, l'avaient vu se tenant, dans sa cellule, à trois pieds de terre. Tout à coup il disparut.

gneur de Campireali que sa famille s'éteindrait avec lui, et qu'il n'aurait que deux enfants, qui tous deux périraient de mort violente. Ce fut à cause de cette prédiction qu'il ne put trouver à se marier dans le pays, et qu'il alla chercher fortune à Naples, où il eut le bonheur de trouver de grands biens et une femme capable, par son génie, de changer sa mauvaise destinée, si toutefois une telle chose eût été possible. Ce seigneur de Campireali passait pour fort honnête homme et faisait de grandes charités; mais il n'avait nul esprit, ce qui fit que peu à peu il se retira du séjour de Rome, et finit par passer presque toute l'année dans son palais d'Albano. Il s'adonnait à la culture de ses terres, situées dans cette plaine si riche qui s'étend entre la ville et la mer. Par les conseils de sa femme, il fit donner l'éducation la plus magnifique à son fils Fabio, jeune homme très fier de sa naissance, et à sa fille Hélène, qui fut un miracle de beauté, ainsi qu'on peut le voir encore par son portrait, qui existe dans la collection Far-

nèse. Depuis que j'ai commencé à écrire son histoire, je suis allé au palais Farnèse pour considérer l'enveloppe mortelle que le ciel avait donnée à cette femme, dont la fatale destinée fit tant de bruit de son temps et occupe même encore la mémoire des hommes. La forme de la tête est un ovale allongé, le front est très grand, les cheveux sont d'un blond foncé. L'air de sa physionomie est plutôt gai ; elle avait de grands yeux d'une expression profonde, et des sourcils châtains formant un arc parfaitement dessiné. Les lèvres sont fort minces, et l'on dirait que les contours de la bouche ont été dessinés par le fameux peintre Corrège. Considérée au milieu des portraits qui l'entourent à la galerie Farnèse, elle a l'air d'une reine. Il est bien rare que l'air gai soit joint à la majesté.

« Après avoir passé huit années entières comme pensionnaire au couvent de la Visitation de la ville de Castro, maintenant détruite, où l'on envoyait, dans ce temps-là, les filles de la plupart des princes romains, Hélène revint dans sa patrie, mais

ne quitta point le couvent sans faire offrande d'un calice magnifique au grand autel de l'église. A peine de retour dans Albano, son père fit venir de Rome, moyennant une pension considérable, le célèbre poète Cechino, alors fort âgé ; il orna la mémoire d'Hélène des plus beaux vers du divin Virgile, de Pétrarque, de l'Arioste et du Dante, ses fameux élèves. »

Ici le traducteur est obligé de passer une longue dissertation sur les diverses parts de gloire que le XVIe siècle faisait à ces grands poètes. Il paraîtrait qu'Hélène savait le latin. Les vers qu'on lui faisait apprendre parlaient d'amour, et d'un amour qui nous semblerait bien ridicule, si nous le rencontrions en 1839 : je veux dire l'amour passionné qui se nourrit de grands sacrifices, ne peut subsister qu'environné de mystère, et se trouve toujours voisin des plus affreux malheurs.

Tel était l'amour que sut inspirer à Hélène, à peine âgée de dix-sept ans, Jules Branciforte. C'était un de ses voisins, fort pauvre ; il habitait une chétive maison

bâtie dans la montagne, à un quart de lieue de la ville, au milieu des ruines d'Albe et sur les bords du précipice de cent cinquante pieds, tapissé de verdure, qui entoure le lac. Cette maison, qui touchait aux sombres et magnifiques ombrages de la forêt de la Faggiola, a depuis été démolie, lorsqu'on a bâti le couvent de Palazzuola. Ce pauvre jeune homme n'avait pour lui que son air vif et leste, et l'insouciance non jouée avec laquelle il supportait sa mauvaise fortune. Tout ce que l'on pouvait dire de mieux en sa faveur, c'est que sa figure était expressive sans être belle. Mais il passait pour avoir bravement combattu sous les ordres du prince Colonna et parmi ses *bravi,* dans deux ou trois entreprises fort dangereuses. Malgré sa pauvreté, malgré l'absence de beauté, il n'en possédait pas moins, aux yeux de toutes les jeunes filles d'Albano, le cœur qu'il eût été le plus flatteur de conquérir. Bien accueilli partout, Jules Branciforte n'avait eu que des amours faciles, jusqu'au moment où Hélène revint du couvent de

Castro. « Lorsque, peu après, le grand poète Cechino se transporta de Rome au palais Campireali pour enseigner les belles-lettres à cette jeune fille, Jules, qui le connaissait, lui adressa une pièce de vers latins sur le bonheur qu'avait sa vieillesse de voir de si beaux yeux s'attacher sur les siens, et une âme si pure être parfaitement heureuse quand il daignait approuver ses pensées. La jalousie et le dépit des jeunes filles auxquelles Jules faisait attention avant le retour d'Hélène rendirent bientôt inutiles toutes les précautions qu'il employait pour cacher une passion naissante, et j'avouerai que cet amour entre un jeune homme de vingt-deux ans et une fille de dix-sept fut conduit d'une façon que la prudence ne saurait approuver. Trois mois ne s'étaient pas écoulés lorsque le seigneur de Campireali s'aperçut que Jules Branciforte passait trop souvent sous les fenêtres de son palais (que l'on voit encore vers le milieu de la grande rue qui monte vers le lac). »

La franchise et la rudesse, suites natu-

relles de la liberté que souffrent les républiques, et l'habitude des passions franches non encore réprimées par les mœurs de la monarchie, se montrent à découvert dans la première démarche du seigneur de Campireali. Le jour même où il fut choqué des fréquentes apparitions du jeune Branciforte, il l'apostropha en ces termes :

« Comment oses-tu bien passer ainsi sans cesse devant ma maison, et lancer des regards impertinents sur les fenêtres de ma fille, toi qui n'as pas même d'habits pour te couvrir ? Si je ne craignais que ma démarche fût mal interprétée des voisins, je te donnerais trois sequins d'or, et tu irais à Rome acheter une tunique plus convenable. Au moins ma vue et celle de ma fille ne seraient plus si souvent offensées par l'aspect de tes haillons. »

Le père d'Hélène exagérait sans doute : les habits du jeune Branciforte n'étaient point des haillons, ils étaient faits avec des matériaux fort simples ; mais, quoique fort propres et souvent brossés, il faut avouer que leur aspect annonçait un long

usage. Jules eut l'âme si profondément navrée par les reproches du seigneur de Campireali, qu'il ne parut plus de jour devant sa maison.

Comme nous l'avons dit, les deux arcades, débris d'un aqueduc antique, qui servaient de murs principaux à la maison bâtie par le père de Branciforte, et par lui laissée à son fils, n'étaient qu'à cinq ou six cents pas d'Albano. Pour descendre de ce lieu élevé à la ville moderne, Jules était obligé de passer devant le palais Campireali ; Hélène remarqua bientôt l'absence de ce jeune homme singulier, qui, au dire de ses amies, avait abandonné toute autre relation pour se consacrer en entier au bonheur qu'il semblait trouver à la regarder.

Un soir d'été, vers minuit, la fenêtre d'Hélène était ouverte, la jeune fille respirait la brise de mer qui se fait fort bien sentir sur la colline d'Albano, quoique cette ville soit séparée de la mer par une plaine de trois lieues. La nuit était sombre, le silence profond ; on eût entendu tomber une feuille. Hélène, appuyée sur sa fe-

nêtre, pensait peut-être à Jules, lorsqu'elle entrevit quelque chose comme l'aile silencieuse d'un oiseau de nuit qui passait doucement tout contre sa fenêtre. Elle se retira effrayée. L'idée ne lui vint point que cet objet pût être présenté par quelque passant : le second étage du palais où se trouvait sa fenêtre était à plus de cinquante pieds de terre. Tout à coup elle crut reconnaître un bouquet dans cette chose singulière, qui, au milieu d'un profond silence, passait et repassait devant la fenêtre sur laquelle elle était appuyée ; son cœur battit avec violence. Ce bouquet lui sembla fixé à l'extrémité de deux ou trois de ces *cannes,* espèce de grands joncs, assez semblables au bambou, qui croissent dans la campagne de Rome et donnent des tiges de vingt à trente pieds. La faiblesse des cannes et la brise assez forte faisaient que Jules avait quelque difficulté à maintenir son bouquet exactement vis-à-vis la fenêtre où il supposait qu'Hélène pouvait se trouver, et d'ailleurs la nuit était tellement sombre que de la rue l'on ne pouvait rien

apercevoir à une telle hauteur. Immobile devant sa fenêtre, Hélène était profondément agitée. Prendre ce bouquet, n'était-ce pas un aveu ? Elle n'éprouvait d'ailleurs aucun des sentiments qu'une aventure de ce genre ferait naître, de nos jours, chez une jeune fille de la haute société, préparée à la vie par une belle éducation. Comme son père et son frère Fabio étaient dans la maison, sa première pensée fut que le moindre bruit serait suivi d'un coup d'arquebuse dirigé sur Jules; elle eut pitié du danger que courait ce pauvre jeune homme. Sa seconde pensée fut que, quoiqu'elle le connût encore bien peu, il était pourtant l'être au monde qu'elle aimait le mieux après sa famille. Enfin, après quelques minutes d'hésitation, elle prit le bouquet, et, en touchant les fleurs dans l'obscurité profonde, elle sentit qu'un billet était attaché à la tige d'une fleur ; elle courut sur le grand escalier pour lire ce billet à la lueur de la lampe qui veillait devant l'image de la Madone. « Imprudente ! se dit-elle lorsque les premières lignes l'eurent fait rougir de

bonheur, si l'on me voit, je suis perdue, et ma famille persécutera à jamais ce pauvre jeune homme. »

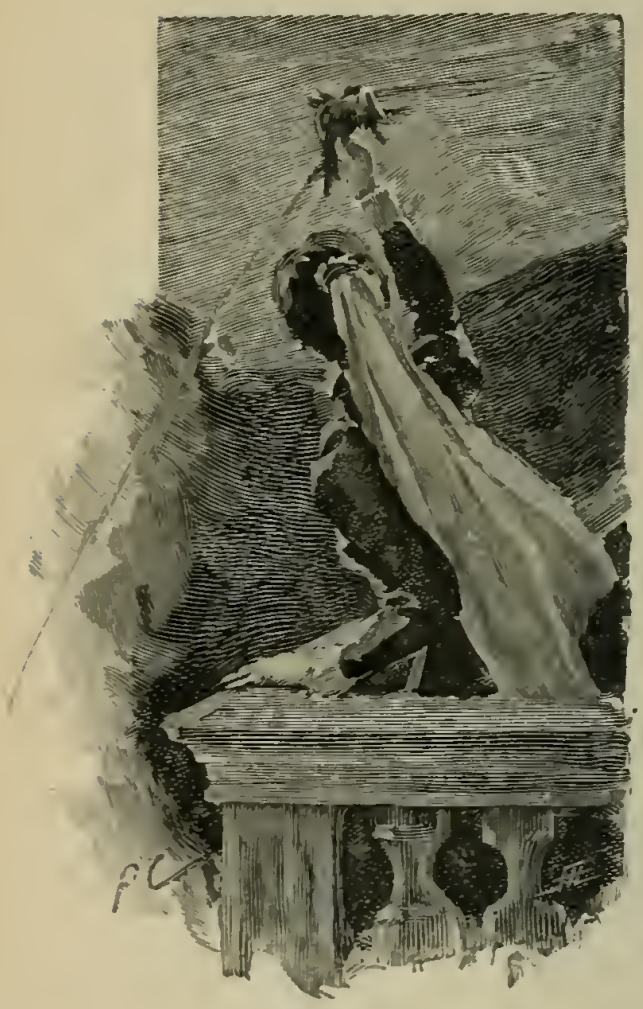

Elle revint dans sa chambre et alluma la lampe. Ce moment fut délicieux pour Jules, qui, honteux de sa démarche et comme pour se cacher même dans la profonde nuit, s'était collé au tronc énorme d'un de ces chênes verts aux formes bizarres qui existent encore aujourd'hui vis-à-vis le palais Campireali.

Dans sa lettre, Jules racontait avec la

plus parfaite simplicité la réprimande humiliante qui lui avait été adressée par le père d'Hélène. « Je suis pauvre, il est vrai, continuait-il, et vous vous figureriez difficilement tout l'excès de ma pauvreté. Je n'ai que ma maison, que vous avez peut-être remarquée sous les ruines de l'aqueduc d'Albe ; autour de la maison se trouve un jardin que je cultive moi-même, et dont les herbes me nourrissent. Je possède encore une vigne qui est affermée trente écus par an. Je ne sais, en vérité, pourquoi je vous aime ; certainement je ne puis pas vous proposer de venir partager ma misère. Et cependant, si vous ne m'aimez point, la vie n'a plus aucun prix pour moi il est inutile de vous dire que je la donnerais mille fois pour vous. Et cependant, avant votre retour du couvent, cette vie n'était point infortunée : au contraire, elle était remplie des rêveries les plus brillantes. Ainsi je puis dire que la vue du bonheur m'a rendu malheureux. Certes, alors personne au monde n'eût osé m'adresser les propos dont votre père m'a

flétri ; mon poignard m'eût fait prompte justice. Alors, avec mon courage et mes armes, je m'estimais l'égal de tout le monde ; rien ne me manquait. Maintenant tout est bien changé : je connais la crainte. C'est trop écrire ; peut-être me méprisez-vous. Si, au contraire, vous avez quelque pitié de moi, malgré les pauvres habits qui me couvrent, vous remarquerez que tous les soirs, lorsque minuit sonne au couvent des Capucins au sommet de la colline, je suis caché sous le grand chêne vis-à-vis la fenêtre que je regarde sans cesse, parce que je suppose qu'elle est celle de votre chambre. Si vous ne me méprisez pas comme le fait votre père, jetez-moi une des fleurs du bouquet, mais prenez garde qu'elle ne soit entraînée sur une des corniches ou sur un des balcons de votre palais. »

Cette lettre fut lue plusieurs fois ; peu à peu les yeux d'Hélène se remplirent de larmes ; elle considérait avec attendrissement ce magnifique bouquet dont les fleurs étaient liées avec un fil de soie très fort.

Elle essaya d'arracher une fleur, mais ne put en venir à bout; puis elle fut saisie d'un remords. Parmi les jeunes filles de Rome, arracher une fleur, mutiler d'une façon quelconque un bouquet donné par l'amour, c'est s'exposer à faire mourir cet amour. Elle craignait que Jules ne s'impatientât, elle courut à sa fenêtre; mais, en y arrivant, elle songea tout à coup qu'elle était trop bien vue, la lampe remplissant la chambre de lumière. Hélène ne savait plus quel signe elle pouvait se permettre; il lui semblait qu'il n'en était aucun qui ne dît beaucoup trop.

Honteuse, elle rentra dans sa chambre en courant. Mais le temps se passait; tout à coup il lui vint une idée qui la jeta dans un trouble inexprimable : Jules allait croire que, comme son père, elle méprisait sa pauvreté! Elle vit un petit échantillon de marbre précieux déposé sur sa table, elle le noua dans son mouchoir, et jeta ce mouchoir au pied du chêne vis-à-vis sa fenêtre. Ensuite, elle fit signe qu'on s'éloignât; elle entendit Jules lui obéir; car,

en s'en allant, il ne cherchait plus à dérober le bruit de ses pas. Quand il eut atteint le sommet de la ceinture de rochers qui sépare le lac des dernières maisons d'Albano, elle l'entendit chanter des paroles d'amour; elle lui fit des signes d'adieu, cette fois moins timides, puis se mit à relire sa lettre.

Le lendemain et les jours suivants, il y eut des lettres et des entrevues semblables; mais, comme tout se remarque dans un village italien, et qu'Hélène était de bien loin le parti le plus riche du pays, le seigneur de Campireali fut averti que tous les soirs, après minuit, on apercevait de la lumière dans la chambre de sa fille ; et, chose bien autrement extraordinaire, la fenêtre était ouverte, et même Hélène s'y tenait comme si elle n'eût éprouvé aucune crainte des *zinzares* (sorte de cousins extrêmement incommodes et qui gâtent fort les belles soirées de la campagne de Rome. Ici je dois de nouveau solliciter l'indulgence du lecteur. Lorsque l'on est tenté de connaître les usages des pays

étrangers, il faut s'attendre à des idées bien saugrenues, bien différentes des nôtres). Le seigneur de Campireali prépara son arquebuse et celle de son fils. Le soir, comme onze heures trois quarts sonnaient, il avertit Fabio, et tous les deux se glissèrent, en faisant le moins de bruit possible, sur un grand balcon de pierre qui se trouvait au premier étage du palais, précisément sous la fenêtre d'Hélène. Les piliers massifs de la balustrade en pierre les mettaient à couvert jusqu'à la ceinture des coups d'arquebuse qu'on pourrait leur tirer du dehors. Minuit sonna; le père et le fils entendirent bien quelque petit bruit sous les arbres qui bordaient la rue vis-à-vis leur palais; mais, ce qui les remplit d'étonnement, il ne parut pas de lumière à la fenêtre d'Hélène. Cette fille, si simple jusqu'ici et qui semblait un enfant à la vivacité de ses mouvements, avait changé de caractère depuis qu'elle aimait. Elle savait que la moindre imprudence compromettait la vie de son amant; si un seigneur de l'importance de son père tuait

un pauvre homme tel que Jules Branciforte, il en serait quitte pour disparaître pendant trois mois, qu'il irait passer à Naples; pendant ce temps, ses amis de Rome arrangeraient l'affaire, et tout se terminerait par l'offrande d'une lampe d'argent de quelques centaines d'écus à l'autel de la Madone, alors à la mode. Le matin, au déjeuner, Hélène avait vu à la physionomie de son père qu'il avait un grand sujet de colère; et, à l'air dont il la regardait quand il croyait n'être pas remarqué, elle pensa qu'elle entrait pour beaucoup dans cette colère. Aussitôt elle alla jeter un peu de poussière sur les bois des cinq arquebuses magnifiques que son père tenait suspendues auprès de son lit. Elle couvrit également d'une légère couche de poussière ses poignards et ses épées. Toute la journée elle fut d'une gaieté folle, elle parcourait sans cesse la maison du haut en bas; à chaque instant elle s'approchait des fenêtres, bien résolue de faire à Jules un signe négatif, si elle avait le bonheur de l'apercevoir. Mais elle n'avait garde :

le pauvre garçon avait été si profondément humilié par l'apostrophe du riche seigneur de Campireali, que de jour il ne paraissait jamais dans Albano ; le devoir seul l'y amenait le dimanche pour la messe de la paroisse. La mère d'Hélène, qui l'adorait et ne savait rien lui refuser, sortit trois fois avec elle ce jour-là, mais ce fut en vain ; Hélène n'aperçut point Jules. Elle était au désespoir. Que devint-elle lorsque, allant visiter sur le soir les armes de son père, elle vit que deux arquebuses avaient été chargées, et que presque tous les poignards et épées avaient été maniés ! Elle ne fut distraite de sa mortelle inquiétude que par l'extrême attention qu'elle donnait au soin de paraître ne se douter de rien. En se retirant à dix heures du soir, elle ferma à clef la porte de sa chambre, qui donnait dans l'antichambre de sa mère, puis elle se tint collée à sa fenêtre et couchée sur le sol, de façon à ne pouvoir pas être aperçue du dehors. Qu'on juge de l'anxiété avec laquelle elle entendit sonner les heures : il n'était plus

question des reproches qu'elle se faisait souvent sur la rapidité avec laquelle elle s'était attachée à Jules, ce qui pouvait la rendre moins digne d'amour à ses yeux.

Cette journée-là avança plus les affaires du jeune homme que six mois de constance et de protestations. « A quoi bon mentir ? se disait Hélène. Est-ce que je ne l'aime pas de toute mon âme ? »

A onze heures et demie, elle vit fort bien son père et son frère se placer en embuscade sur le grand balcon de pierre au-dessous de sa fenêtre. Deux minutes après que minuit eut sonné au couvent des Capucins, elle entendit fort

bien aussi les pas de son amant, qui s'arrêta sous le grand chêne ; elle remarqua avec joie que son père et son frère semblaient n'avoir rien entendu : il fallait l'anxiété de l'amour pour distinguer un bruit aussi léger.

« Maintenant, se dit-elle, ils vont me tuer, mais il faut à tout prix qu'ils ne surprennent pas la lettre de ce soir ; ils persécuteraient à jamais ce pauvre Jules. » Elle fit un signe de croix, et, se retenant d'une main au balcon de fer de sa fenêtre, elle se pencha au dehors, s'avançant autant que possible dans la rue. Un quart de minute ne s'était pas écoulé lorsque le bouquet, attaché comme de coutume à la longue canne, vint frapper sur son bras. Elle saisit le bouquet ; mais, en l'arrachant vivement à la canne sur l'extrémité de laquelle il était fixé, elle fit frapper cette canne contre le balcon en pierre. A l'instant partirent deux coups d'arquebuse suivis d'un silence parfait. Son frère Fabio, ne sachant pas trop, dans l'obscurité, si ce qui frappait violemment le balcon

n'était pas une corde à l'aide de laquelle Jules descendait de chez sa sœur, avait fait feu sur son balcon ; le lendemain, elle trouva la marque de la balle, qui s'était aplatie sur le fer. Le seigneur de Campireali avait tiré dans la rue, au bas du balcon de pierre, car Jules avait fait quelque bruit en retenant la canne prête à tomber. Jules, de son côté, entendant du bruit au-dessus de sa tête, avait deviné ce qui allait suivre et s'était mis à l'abri sous la saillie du balcon.

Fabio rechargea rapidement son arquebuse et, quoi que son père pût lui dire, courut au jardin de la maison, ouvrit sans bruit une petite porte qui donnait sur une rue voisine, et ensuite s'en vint, à pas de loup, examiner un peu les gens qui se promenaient sous le balcon du palais. A ce moment, Jules, qui ce soir-là était bien accompagné, se trouvait à vingt pas de lui, collé contre un arbre. Hélène, penchée sur son balcon et tremblante pour son amant, entama aussitôt une conversation à très haute voix avec son frère, qu'elle entendait

dans la rue ; elle lui demanda s'il avait tué les voleurs.

« Ne croyez pas que je sois dupe de votre ruse scélérate ! lui cria celui-ci de la rue, qu'il arpentait en tous sens, mais préparez vos larmes, je vais tuer l'insolent qui ose s'attaquer à votre fenêtre. »

Ces paroles étaient à peine prononcées, qu'Hélène entendit sa mère frapper à la porte de sa chambre.

Hélène se hâta d'ouvrir, en disant qu'elle ne concevait pas comment cette porte se trouvait fermée.

« Pas de comédie avec moi, mon cher ange, lui dit sa mère, ton père est furieux et te tuera peut-être : viens te placer avec moi dans mon lit ; et si tu as une lettre, donne-la-moi, je la cacherai. »

Hélène lui dit :

« Voilà le bouquet, la lettre est cachée entre les fleurs. »

A peine la mère et la fille étaient-elles au lit, que le seigneur de Campireali entra dans la chambre de sa femme ; il revenait de son oratoire, qu'il était allé visiter, et

où il avait tout renversé. Ce qui frappa Hélène, c'est que son père, pâle comme un spectre, agissait avec lenteur et comme un homme qui a parfaitement pris son parti. « Je suis morte ! » se dit Hélène.

« Nous nous réjouissons d'avoir des enfants, dit son père en passant près du lit de sa femme pour aller à la chambre de sa fille, tremblant de fureur, mais affectant un sang-froid parfait ; nous nous réjouissons d'avoir des enfants, nous devrions répandre des larmes de sang plutôt quand ces enfants sont des filles. Grand Dieu ! est-il bien possible ? leur légèreté peut enlever l'honneur à tel homme qui, depuis soixante ans, n'a pas donné la moindre prise sur lui ! »

En disant ces mots, il passa dans la chambre de sa fille.

« Je suis perdue, dit Hélène à sa mère, les lettres sont sous le piédestal du crucifix, à côté de la fenêtre. »

Aussitôt la mère sauta hors du lit et courut après son mari ; elle se mit à lui crier les plus mauvaises raisons possibles,

afin de faire éclater sa colère ; elle y réussit complètement. Le vieillard devint furieux, il brisait tout dans la chambre de sa fille ; mais la mère put enlever les lettres sans être aperçue. Une heure après, quand le seigneur de Campireali fut rentré dans sa chambre à côté de celle de sa femme, et tout étant tranquille dans la maison, la mère dit à sa fille :

« Voilà tes lettres, je ne veux pas les lire, tu vois ce qu'elles ont failli nous coûter ! A ta place, je les brûlerais. Adieu, embrasse-moi. »

Hélène rentra dans sa chambre, fondant en larmes ; il lui semblait que, depuis ces paroles de sa mère, elle n'aimait plus Jules. Puis elle se prépara à brûler ses lettres ; mais, avant de les anéantir, elle ne put s'empêcher de les relire. Elle les relut tant et si bien, que le soleil était déjà haut dans le ciel quand enfin elle se détermina à suivre un conseil salutaire.

Le lendemain, qui était un dimanche, Hélène s'achemina vers la paroisse avec sa mère ; par bonheur, son père ne les suivit pas. La première personne qu'elle aperçut dans l'église, ce fut Jules Branciforte. D'un regard elle s'assura qu'il n'était point blessé. Son bonheur fut au comble ; les événements de la nuit étaient à mille lieues de sa mémoire. Elle avait préparé cinq ou six petits billets tracés sur des chiffons de vieux papier souillés avec de la terre détrempée d'eau, et tels qu'on peut en trouver sur les dalles d'une église ; ces billets contenaient tous le même avertissement :

« *Ils avaient tout découvert, excepté son*

nom. Qu'il ne reparaisse plus dans la rue; on viendra ici souvent. »

Hélène laissa tomber un de ces lambeaux de papier; un regard avertit Jules, qui ramassa et disparut. En rentrant chez elle, une heure après, elle trouva sur le grand escalier du palais un fragment de papier qui attira ses regards par sa ressemblance exacte avec ceux dont elle s'était servie le matin. Elle s'en empara, sans que sa mère elle-même s'aperçût de rien; elle y lut :

« *Dans trois jours il reviendra de Rome, où il est forcé d'aller. On chantera en plein jour, les jours de marché, au milieu du tapage des paysans, vers dix heures.* »

Ce départ pour Rome parut singulier à Hélène. « Est-ce qu'il craint les coups d'arquebuse de mon frère ? » se disait-elle tristement. L'amour pardonne tout, excepté l'absence volontaire; c'est qu'elle est le pire des supplices. Au lieu de se passer dans une douce rêverie et d'être tout occupée à peser les raisons qu'on a d'aimer son amant, la vie est agitée par des doutes cruels. « Mais, après tout, puis-je croire

qu'il ne m'aime plus ? » se disait Hélène pendant les trois longues journées que dura l'absence de Branciforte. Tout à coup ses chagrins furent remplacés par une joie folle : le troisième jour, elle le vit paraître en plein midi, se promenant dans la rue devant le palais de son père. Il avait des habillements neufs et presque magnifiques. Jamais la noblesse de sa démarche et la naïveté gaie et courageuse de sa physionomie n'avaient éclaté avec plus d'avantage ; jamais aussi, avant ce jour-là, on n'avait parlé si souvent dans Albano de la pauvreté de Jules. C'étaient les hommes et surtout les jeunes gens qui répétaient ce mot cruel ; les femmes et surtout les jeunes filles ne tarissaient pas en éloges de sa bonne mine.

Jules passa toute la journée à se promener par la ville ; il semblait se dédommager des mois de réclusion auxquels sa pauvreté l'avait condamné. Comme il convient à un amoureux, Jules était bien armé sous sa tunique neuve. Outre sa dague et son poignard, il avait mis son *giacco* (sorte

de gilet long en mailles de fil de fer, fort incommode à porter, mais qui guérissait ces cœurs italiens d'une triste maladie, dont en ce siècle-là on éprouvait sans cesse les atteintes poignantes, je veux parler de la crainte d'être tué au détour de la rue par un des ennemis qu'on se connaissait). Ce jour-là, Jules espérait entrevoir Hélène, et d'ailleurs il avait quelque répugnance à se trouver seul avec lui-même dans sa maison solitaire : voici pourquoi. Ranuce, un ancien soldat de son père, après avoir fait dix campagnes avec lui dans les troupes de divers *condottieri* et, en dernier lieu, dans celles de Marco Sciarra, avait suivi son capitaine lorsque ses blessures forcèrent celui-ci à se retirer. Le capitaine Branciforte avait des raisons pour ne pas vivre à Rome : il était exposé à y rencontrer les fils d'hommes qu'il avait tués ; même dans Albano, il ne se souciait pas de se mettre tout à fait à la merci de l'autorité régulière. Au lieu d'acheter ou de louer une maison dans la ville, il aima mieux en bâtir une située de façon à voir

venir de loin les visiteurs. Il trouva dans les ruines d'Albe une position admirable : on pouvait, sans être aperçu par les visiteurs indiscrets, se réfugier dans la forêt où régnait son ancien ami et patron, le prince Fabrice Colonna. Le capitaine Branciforte se moquait fort de l'avenir de son fils. Lorsqu'il se retira du service, âgé de cinquante ans seulement, mais criblé de blessures, il calcula qu'il pouvait vivre encore quelque dix ans, et, sa maison bâtie, dépensa chaque année le dixième de ce qu'il avait amassé dans les pillages des villes et villages auxquels il avait eu l'honneur d'assister.

Il acheta la vigne qui rendait trente écus de rente à son fils, pour répondre à la mauvaise plaisanterie d'un bourgeois d'Albano qui lui avait dit, un jour qu'il disputait avec emportement sur les intérêts et l'honneur de la ville, qu'il appartenait, en effet, à un aussi riche propriétaire que lui de donner des conseils aux *anciens* d'Albano. Le capitaine acheta la vigne et annonça qu'il en achèterait bien d'autres ;

puis, rencontrant le mauvais plaisant dans un lieu solitaire, il le tua d'un coup de pistolet.

Après huit années de ce genre de vie, le capitaine mourut; son aide de camp Ranuce adorait Jules; toutefois, fatigué de l'oisiveté, il reprit du service dans la troupe du prince Colonna. Souvent il venait voir *son fils Jules,* c'était le nom qu'il lui donnait, et, à la veille d'un assaut périlleux que le prince devait soutenir dans sa forteresse de la Petrella, il avait emmené Jules combattre avec lui. Le voyant fort brave :

« Il faut que tu sois fou, lui dit-il, et de plus bien dupe, pour vivre auprès d'Albano comme le dernier et le plus pauvre de ses habitants, tandis qu'avec ce que je te vois faire et le nom de ton père tu pourrais être parmi nous un brillant *soldat d'aventure,* et de plus faire ta fortune. »

Jules fut tourmenté par ces paroles; il savait le latin montré par un prêtre; mais son père s'étant toujours moqué de tout ce que disait le prêtre au delà du latin, il

n'avait absolument aucune instruction. En revanche, méprisé pour sa pauvreté, isolé dans sa maison solitaire, il s'était fait un certain bon sens qui, par sa hardiesse, aurait étonné les savants. Par exemple, avant d'aimer Hélène, et sans savoir pourquoi, il adorait la guerre, mais il avait de la répugnance pour le pillage, qui, aux yeux de son père le capitaine et de Ranuce, était comme la petite pièce destinée à faire rire, qui suit la noble tragédie. Depuis qu'il aimait Hélène, ce bon sens acquis par ses réflexions solitaires faisait le supplice de Jules. Cette âme, si insouciante jadis, n'osait consulter personne sur ses doutes, elle était remplie de passion et de misère. Que ne dirait pas le seigneur de Campireali s'il le savait *soldat d'aventure?* Ce serait pour le coup qu'il lui adresserait des reproches fondés! Jules avait toujours compté sur le métier de soldat, comme sur une ressource assurée pour le temps où il aurait dépensé le prix des chaînes d'or et autres bijoux qu'il avait trouvés dans la caisse de fer de son père. Si Jules

n'avait aucun scrupule à enlever, lui si pauvre, la fille du riche seigneur de Campireali, c'est qu'en ce temps-là les pères disposaient de leurs biens après eux comme bon leur semblait, et le seigneur de Campireali pouvait fort bien laisser mille écus à sa fille pour toute fortune. Un autre problème tenait l'imagination de Jules profondément occupée : 1° dans quelle ville établirait-il la jeune Hélène après l'avoir épousée et enlevée à son père ? 2° avec quel argent la ferait-il vivre ?

Lorsque le seigneur de Campireali lui adressa le reproche sanglant auquel il avait été tellement sensible, Jules fut pendant deux jours en proie à la rage et à la douleur la plus vive : il ne pouvait se résoudre ni à tuer le vieillard insolent, ni à le laisser vivre. Il passait les nuits entières à pleurer ; enfin il résolut de consulter Ranuce, le seul ami qu'il eût au monde ; mais cet ami le comprendrait-il ? Ce fut en vain qu'il chercha Ranuce dans toute la forêt de la Faggiola, il fut obligé d'aller sur la route de Naples, au delà de Velle-

tri, où Ranuce commandait une embuscade : il y attendait, en nombreuse compagnie, Ruiz d'Avalos, général espagnol, qui se rendait à Rome par terre, sans se rappeler que naguère, en nombreuse compagnie, il avait parlé avec mépris des soldats d'aventure de la compagnie Colonna. Son aumônier lui rappela fort à propos cette petite circonstance, et Ruiz d'Avalos prit le parti de faire armer une barque et de venir à Rome par mer.

Dès que le capitaine Ranuce eut entendu le récit de Jules :

« Décris-moi exactement, lui dit-il, la personne de ce seigneur de Campireali, afin que son imprudence ne coûte pas la vie à quelque bon habitant d'Albano. Dès que l'affaire qui nous retient ici sera terminée par oui ou par non, tu te rendras à Rome, où tu auras soin de te montrer dans les hôtelleries et autres lieux publics, à toutes les heures de la journée ; il ne faut pas que l'on puisse te soupçonner à cause de ton amour pour la fille. »

Jules eut beaucoup de peine à calmer

la colère de l'ancien compagnon de son père. Il fut obligé de se fâcher.

« Crois-tu que je demande ton épée? lui dit-il enfin. Apparemment que, moi aussi, j'ai une épée! Je te demande un conseil sage. »

Ranuce finissait tous ses discours par ces paroles :

« Tu es jeune, tu n'as pas de blessures; l'insulte a été publique : or un homme déshonoré est méprisé même des femmes. »

Jules lui dit qu'il désirait réfléchir encore sur ce que voulait son cœur, et, malgré les instances de Ranuce, qui prétendait absolument qu'il prît part à l'attaque de l'escorte du général espagnol, où, disait-il, il y aurait de l'honneur à acquérir, sans compter les doublons, Jules revint seul à sa petite maison. C'est là que, la veille du jour où le seigneur de Campireali lui tira un coup d'arquebuse, il avait reçu Ranuce et son caporal, de retour des environs de Velletri. Ranuce employa la force pour voir la petite caisse de fer où son patron, le capitaine

Branciforte, enfermait jadis les chaînes d'or et autres bijoux dont il ne jugeait pas à propos de dépenser la valeur aussitôt

après une expédition. Ranuce y trouva deux écus.

« Je te conseille de te faire moine, dit-il à Jules, tu en as toutes les vertus : l'amour de la pauvreté, en voici la preuve ; l'humilité, tu te laisses vilipender en pleine rue par un richard d'Albano ; il ne te manque plus que l'hypocrisie et la gourmandise. »

Ranuce mit de force cinquante doublons dans la cassette de fer.

« Je te donne ma parole, dit-il à Jules, que si d'ici à un mois le seigneur de Campireali n'est pas enterré avec tous les honneurs dus à sa noblesse et à son opulence, mon caporal ici présent viendra avec trente hommes démolir ta petite maison et brûler tes pauvres meubles. Il ne faut pas que le fils du capitaine Branciforte fasse une mauvaise figure en ce monde, sous prétexte d'amour. »

Lorsque le seigneur de Campireali et son fils tirèrent les deux coups d'arquebuse, Ranuce et le caporal avaient pris position sous le balcon de pierre, et Jules eut toutes les peines du monde à les empêcher de tuer Fabio, ou du moins de l'enlever, lorsque celui-ci fit une sortie imprudente en passant par le jardin, comme nous l'avons raconté en son lieu. La raison qui calma Ranuce fut celle-ci : il ne faut pas tuer un jeune homme qui peut devenir quelque chose et se rendre utile, tandis qu'il y a un vieux pécheur plus coupable

que lui, et qui n'est plus bon qu'à enterrer.

Le lendemain de cette aventure, Ranuce s'enfonça dans la forêt, et Jules partit pour Rome. La joie qu'il eut d'acheter de beaux habits avec les doublons que Ranuce lui avait donnés était cruellement altérée par cette idée bien extraordinaire pour son siècle, et qui annonçait les hautes destinées auxquelles il parvint dans la suite ; il se disait : *Il faut qu'Hélène connaisse qui je suis...* Tout autre homme de son âge et de son temps n'eût songé qu'à jouir de son amour et à enlever Hélène, sans penser en aucune façon à ce qu'elle deviendrait six mois après, pas plus qu'à l'opinion qu'elle pourrait garder de lui.

De retour dans Albano, et l'après-midi même du jour où Jules étalait à tous les yeux les beaux habits qu'il avait rapportés de Rome, il sut par le vieux Scotti, son ami, que Fabio était sorti de la ville à cheval, pour aller à trois lieues de là à une terre que son père possédait dans la plaine, sur le bord de la mer. Plus tard, il

vit le seigneur de Campireali prendre, en compagnie de deux prêtres, le chemin de la magnifique allée de chênes verts qui couronne le bord du cratère au fond duquel s'étend le lac d'Albano. Dix minutes après, une vieille femme s'introduisait hardiment dans le palais Campireali, sous prétexte de vendre de beaux fruits; la première personne qu'elle rencontra fut la petite caméristé Marietta, confidente intime de sa maîtresse Hélène, laquelle rougit jusqu'au blanc des yeux en recevant un beau bouquet. La lettre que cachait le bouquet était d'une longueur démesurée : Jules racontait tout ce qu'il avait éprouvé depuis la nuit des coups d'arquebuse; mais, par une pudeur bien singulière, il n'osait pas avouer ce dont tout autre jeune homme de son temps eût été si fier, savoir : qu'il était fils d'un capitaine célèbre par ses aventures, et que lui-même avait déjà marqué par sa bravoure dans plus d'un combat. Il croyait toujours entendre les réflexions que ces faits inspireraient au vieux Campireali. Il

faut savoir qu'au XVIe siècle les jeunes filles, plus voisines du bon sens républicain, estimaient beaucoup plus un homme pour ce qu'il avait fait lui-même que pour les richesses amassées par ses pères ou pour les actions célèbres de ceux-ci. Mais c'étaient surtout les jeunes filles du peuple qui avaient ces pensées. Celles qui appartenaient à la classe riche ou noble avaient peur des brigands, et, comme il est naturel, tenaient en grande estime la noblesse et l'opulence. Jules finissait sa lettre par ces mots : « Je ne sais si les habits convenables que j'ai rapportés de Rome vous auront fait oublier la cruelle injure qu'une personne que vous respectez m'adressa naguère, à l'occasion de ma chétive apparence ; j'ai pu me venger, je l'aurais dû, mon honneur le commandait ; je ne l'ai point fait en considération des larmes que ma vengeance aurait coûtées à des yeux que j'adore. Ceci peut vous prouver, si, pour mon malheur, vous en doutiez encore, qu'on peut être très pauvre et avoir des sentiments nobles. Au reste,

j'ai à vous révéler un secret terrible ; je n'aurais assurément aucune peine à le dire à toute autre femme ; mais je ne sais pourquoi je frémis en pensant à vous l'apprendre. Il peut détruire, en un instant, l'amour que vous avez pour moi ; aucune protestation ne me satisferait de votre part. Je veux lire dans vos yeux l'effet que produira cet aveu. Un de ces jours, à la tombée de la nuit, je vous verrai dans le jardin situé derrière le palais. Ce jour-là, Fabio et votre père seront absents : lorsque j'aurai acquis la certitude que, malgré leur mépris pour un pauvre jeune homme mal vêtu, ils ne pourront nous enlever trois quarts d'heure ou une heure d'entretien, un homme paraitra sous les fenêtres de votre palais, qui fera voir aux enfants du pays un renard apprivoisé. Plus tard, lorsque l'*Ave Maria* sonnera, vous entendrez tirer un coup d'arquebuse dans le lointain ; à ce moment approchez-vous du mur de votre jardin, et, si vous n'êtes pas seule, chantez. S'il y a du silence, votre esclave paraitra tout tremblant à vos pieds, et vous

racontera des choses qui peut-être vous feront horreur. En attendant ce jour décisif et terrible pour moi, je ne me hasarderai plus à vous présenter de bouquet à minuit ; mais vers les deux heures de nuit je passerai en chantant, et peut-être, placée au grand balcon de pierre, vous laisserez tomber une fleur cueillie par vous dans votre jardin. Ce sont peut-être les dernières marques d'affection que vous donnerez au malheureux Jules. »

Trois jours après, le père et le frère d'Hélène étaient allés à cheval à la terre qu'ils possédaient sur le bord de la mer ; ils devaient en partir un peu avant le coucher du soleil, de façon à être de retour chez eux vers les deux heures de nuit. Mais, au moment de se mettre en route, non seulement leurs deux chevaux, mais tous ceux qui étaient dans la ferme, avaient disparu. Fort étonnés de ce vol audacieux, ils cherchèrent leurs chevaux, qu'on ne retrouva que le lendemain dans la forêt de haute futaie qui borde la mer. Les deux Campireali, père et fils, furent obligés de

regagner Albano dans une voiture champêtre tirée par des bœufs.

Ce soir-là, lorsque Jules fut aux genoux d'Hélène, il était presque tout à fait nuit, et la pauvre fille fut bien heureuse de cette obscurité : elle paraissait pour la première fois devant cet homme qu'elle aimait tendrement, qui le savait fort bien, mais enfin auquel elle n'avait jamais parlé.

Une remarque qu'elle fit lui rendit un peu de courage : Jules était plus pâle et plus tremblant qu'elle. Elle le voyait à ses genoux : « En vérité, je suis hors d'état de parler, » lui dit-il. Il y eut quelques instants apparemment fort heureux ; ils se regardaient, mais sans pouvoir articuler un mot, immobiles comme un groupe de marbre assez expressif. Jules était à genoux, tenant une main d'Hélène ; celle-ci, la tête penchée, le considérait avec attention.

Jules savait bien que, suivant les conseils de ses amis, les jeunes débauchés de Rome, il aurait dû tenter quelque chose ; mais il eut horreur de cette idée. Il fut réveillé de cet état d'extase et peut-être

du plus vif bonheur que puisse donner l'amour, par cette idée : le temps s'envole rapidement ; les Campireali s'approchent de leur palais. Il comprit qu'avec une âme scrupuleuse comme la sienne il ne pouvait trouver de bonheur durable tant qu'il n'aurait pas fait à sa maîtresse cet aveu terrible qui eût semblé une si lourde sottise à ses amis de Rome.

« Je vous ai parlé d'un aveu que peut-être je ne devrais pas vous faire, » dit-il enfin à Hélène.

Jules devint fort pâle ; il ajouta avec peine et comme si la respiration lui manquait :

« Peut-être je vais voir disparaître ces sentiments dont l'espérance fait ma vie. Vous me croyez pauvre ; ce n'est pas tout : *je suis brigand et fils de brigand.* »

A ces mots, Hélène, fille d'un homme riche et qui avait toutes les peurs de sa caste, sentit qu'elle allait se trouver mal ; elle craignit de tomber. « Quel chagrin ne sera-ce pas pour ce pauvre Jules ! pensait-elle ; il se croira méprisé. » Il était à

ses genoux. Pour ne pas tomber, elle s'appuya sur lui, et, peu après, tomba dans ses bras comme sans connaissance. Comme on voit, au XVIe siècle, on aimait l'exactitude dans les histoires d'amour. C'est que l'esprit ne jugeait pas ces histoires-là, l'imagination les sentait, et la passion du lecteur s'identifiait avec celle des héros. Les deux manuscrits que nous suivons, et surtout celui qui présente quelques tournures de phrases particulières au dialecte florentin, donnent dans le plus grand détail l'histoire de tous les rendez-vous qui suivirent celui-ci. Le péril ôtait les remords à la jeune fille. Souvent les périls furent extrêmes; mais ils ne firent qu'enflammer ces deux cœurs pour qui toutes les sensations provenant de leur amour étaient du bonheur. Plusieurs fois Fabio et son père furent sur le point de les surprendre. Ils étaient furieux, se croyant bravés : le bruit public leur apprenait que Jules était l'amant d'Hélène, et cependant ils ne pouvaient rien voir. Fabio, jeune homme impétueux et fier de sa

naissance, proposait à son père de faire tuer Jules.

« Tant qu'il sera dans ce monde, lui disait-il, les jours de ma sœur courent les plus grands dangers. Qui nous dit qu'au premier moment notre honneur ne nous obligera pas à tremper les mains dans le sang de cette obstinée ? Elle est arrivée à ce point d'audace, qu'elle ne nie plus son amour ; vous l'avez vue ne répondre à vos reproches que par un silence morne ; eh bien, ce silence est l'arrêt de mort de Jules Branciforte.

— Songez quel a été son père, répondait le seigneur de Campireali. Assurément il ne nous est pas difficile d'aller passer six mois à Rome, et, pendant ce temps, ce Branciforte disparaîtra. Mais qui nous dit que son père qui, au milieu de tous ses crimes, fut brave et généreux, généreux au point d'enrichir plusieurs de ses soldats et de rester pauvre lui-même, qui nous dit que son père n'a pas encore des amis, soit dans la compagnie du duc de Monte Mariano, soit dans la compa-

gnie Colonna, qui occupe souvent les bois de la Faggiola, à une demi-lieue de chez nous ? En ce cas, nous sommes tous massacrés sans rémission, vous, moi, et peut-aussi votre malheureuse mère. »

Ces entretiens du père et du fils, souvent renouvelés, n'étaient cachés qu'en partie à Victoire Carafa, mère d'Hélène, et la mettaient au désespoir. Le résultat des discussions entre Fabio et son père fut qu'il était inconvenant pour leur honneur de souffrir paisiblement la continuation des bruits qui régnaient dans Albano. Puisqu'il n'était pas prudent de faire disparaître ce jeune Branciforte qui, tous les jours, paraissait plus insolent, et, de plus, maintenant revêtu d'habits magnifiques, poussait la suffisance jusqu'à adresser la parole dans les lieux publics, soit à Fabio, soit au seigneur de Campireali lui-même, il y avait lieu de prendre l'un des deux partis suivants, ou peut-être même tous les deux : il fallait que la famille entière revînt habiter Rome, il fallait ramener Hélène au couvent de la Vi-

sitation de Castro, où elle resterait jusqu'à ce qu'on lui eût trouvé un parti convenable.

Jamais Hélène n'avait avoué son amour à sa mère : la fille et la mère s'aimaient tendrement, elles passaient leur vie ensemble, et pourtant jamais un seul mot sur ce sujet, qui les intéressait presque également toutes les deux, n'avait été prononcé. Pour la première fois le sujet presque unique de leurs pensées se trahit par des paroles, lorsque la mère fit entendre à sa fille qu'il était question de transporter à Rome l'établissement de la famille, et peut-être même de la renvoyer passer quelques années au couvent de Castro.

Cette conversation était imprudente de la part de Victoire Carafa, et ne peut être excusée que par la tendresse folle qu'elle avait pour sa fille. Hélène, éperdue d'amour, voulut prouver à son amant qu'elle n'avait pas honte de sa pauvreté et que sa confiance en son honneur était sans bornes. « Qui le croirait ? s'écrie l'auteur floren-

tin, après tant de rendez-vous hardis et voisins d'une mort horrible, donnés dans le jardin et même une fois ou deux dans sa propre chambre, Hélène était pure! Forte de sa vertu, elle proposa à son amant de sortir du palais, vers minuit, par le jardin, et d'aller passer le reste de la nuit dans sa petite maison construite sur les ruines d'Albe, à plus d'un quart de lieue de là. Ils se déguisèrent en moines de saint François. Hélène était d'une taille élancée, et, ainsi vêtue, semblait un jeune frère novice de dix-huit ou vingt ans. Ce qui est incroyable et marque bien le doigt de Dieu, c'est que, dans l'étroit chemin taillé dans le roc, et qui passe encore contre le mur du couvent des Capucins, Jules et sa maîtresse, déguisés en moines, rencontrèrent le seigneur de Campireali et son fils Fabio, qui, suivis de quatre domestiques bien armés, et précédés d'un page portant une torche allumée, revenaient de Castel Gandolfo, bourg situé sur les bords du lac assez près de là. Pour laisser passer les deux amants, les Cam-

pireali et leurs domestiques se placèrent à droite et à gauche de ce chemin taillé dans le roc et qui peut avoir huit pieds de large. Combien n'eût-il pas été plus heureux pour Hélène d'être reconnue en ce moment! Elle eût été tuée d'un coup de pistolet par son père ou son frère, et son supplice n'eût duré qu'un instant : mais le ciel en avait ordonné autrement *(superis aliter visum)*.

« On ajoute encore une circonstance sur cette singulière rencontre, et que la signora de Campireali, parvenue à une extrême vieillesse et presque centenaire, racontait encore quelquefois à Rome devant des personnages graves qui, bien vieux eux-mêmes, me l'ont redite lorsque mon insatiable curiosité les interrogeait sur ce sujet-là et sur bien d'autres.

« Fabio de Campireali, qui était un jeune homme fier de son courage et plein de hauteur, remarquant que le moine le plus âgé ne saluait ni son père, ni lui, en passant si près d'eux, s'écria :

— « Voilà un fripon de moine bien fier !

« Dieu sait ce qu'il va faire hors du cou-
« vent, lui et son compagnon, à cette heure
« indue ! Je ne sais ce qui me tient de lever
« leurs capuchons ; nous verrions leurs
« mines. »

« A ces mots, Jules saisit sa dague sous sa robe de moine, et se plaça entre Fabio et Hélène. En ce moment il n'était pas à plus d'un pied de distance de Fabio ; mais le ciel en ordonna autrement et calma par un miracle la fureur de ces deux jeunes gens, qui bientôt devaient se voir de si près. »

Dans le procès que par la suite on intenta à Hélène de Campireali, on voulut présenter cette promenade nocturne comme une preuve de corruption. C'était le délire d'un jeune cœur enflammé d'un fol amour, mais ce cœur était pur.

III

Il faut savoir que les Orsini, éternels rivaux des Colonna, et tout-puissants alors dans les villages les plus voisins de Rome, avaient fait condamner à mort, depuis peu, par les tribunaux du gouvernement, un riche cultivateur nommé Balthazar Bandini, né à la Petrella. Il serait trop long de rapporter ici les diverses actions que l'on reprochait à Bandini : la plupart seraient des crimes aujourd'hui, mais ne pouvaient pas être considérées d'une façon aussi sévère en 1559. Bandini était en prison dans un château appartenant aux Or-

sini et situé dans la montagne du côté de Valmontone, à six lieues d'Albano. Le barigel de Rome, suivi de cent cinquante de ses sbires, passa une nuit sur la grande route ; il venait chercher Bandini pour le conduire à Rome dans les prisons de Tordinona ; Bandini avait appelé à Rome de la sentence qui le condamnait à mort. Mais, comme nous l'avons dit, il était natif de la Petrella, forteresse appartenant aux Colonna ; la femme de Bandini vint dire publiquement à Fabrice Colonna, qui se trouvait à la Petrella :

« Laisserez-vous mourir un de vos fidèles serviteurs ? »

Colonna répondit :

« A Dieu ne plaise que je m'écarte jamais du respect que je dois aux décisions des tribunaux du pape mon seigneur ! »

Aussitôt ses soldats reçurent des ordres, et il fit donner avis de se tenir prêts à tous ses partisans. Le rendez-vous était indiqué dans les environs de Valmontone, petite ville bâtie au sommet d'un rocher peu élevé, mais qui a pour rempart un préci-

pice continu et presque vertical de soixante à quatre-vingts pieds de haut. C'est dans cette ville appartenant au pape que les partisans des Orsini et les sbires du gouvernement avaient réussi à transporter Bandini. Parmi les partisans les plus zélés du pouvoir on comptait le seigneur de Campireali et Fabio, son fils, d'ailleurs un peu parents des Orsini. De tout temps, au contraire, Jules Branciforte et son père avaient été attachés aux Colonna.

Dans les circonstances où il ne convenait pas aux Colonna d'agir ouvertement, ils avaient recours à une précaution fort simple : la plupart des riches paysans romains, alors comme aujourd'hui, faisaient partie de quelque compagnie de pénitents. Les pénitents ne paraissent jamais en public que la tête couverte d'un morceau de toile qui cache leur figure et se trouve percé de deux trous vis-à-vis les yeux. Quand les Colonna ne voulaient pas avouer une entreprise, ils invitaient leurs partisans à prendre leur habit de pénitent pour venir les joindre.

Après de longs préparatifs, la translation de Bandini, qui depuis quinze jours faisait la nouvelle du pays, fut indiquée pour un dimanche. Ce jour-là, à deux heures du matin, le gouverneur de Valmontone fit sonner le tocsin dans tous les villages de la forêt de la Faggiola. On vit des paysans sortir en assez grand nombre de chaque village. (Les mœurs des républiques du moyen-âge, du temps desquelles on se battait pour obtenir une certaine chose que l'on désirait, avaient conservé beaucoup de bravoure dans le cœur des paysans ; de nos jours, personne ne bougerait.)

Ce jour-là on put remarquer une chose assez singulière : à mesure que la petite troupe de paysans armés sortie de chaque village s'enfonçait dans la forêt, elle diminuait de moitié ; les partisans des Colonna se dirigeaient vers le lieu du rendez-vous désigné par Fabrice. Leurs chefs paraissaient persuadés qu'on ne se battrait pas ce jour-là : ils avaient eu ordre le matin de répandre ce bruit. Fabrice parcou-

rait la forêt avec l'élite de ses partisans, qu'il avait montés sur les jeunes chevaux à demi sauvages de son haras. Il passait une sorte de revue des divers détachements de paysans; mais il ne leur parlait point, toute parole pouvant compromettre. Fabrice était un grand homme maigre, d'une agilité et d'une force incroyables ; quoique à peine âgé de quarante-cinq ans, ses cheveux et sa moustache étaient d'une blancheur éclatante, ce qui le contrariait fort : à ce signe on pouvait le reconnaître en des lieux où il eût mieux aimé passer incognito. A mesure que les paysans le voyaient, ils criaient : *Vive Colonna!* et mettaient leurs capuchons de toile. Le prince lui-même avait son capuchon sur la poitrine, de façon à pouvoir le passer dès qu'on apercevrait l'ennemi.

Celui-ci ne se fit point attendre : le soleil se levait à peine lorsqu'un millier d'hommes à peu près, appartenant au parti des Orsini, et venant du côté de Valmontone, pénétrèrent dans la forêt et vinrent passer à trois cents pas environ des parti-

sans de Fabrice Colonna, que celui-ci avait fait mettre ventre à terre. Quelques minutes après que les derniers des Orsini formant cette avant-garde eurent défilé, le prince mit ses hommes en mouvement : il avait résolu d'attaquer l'escorte de Bandini un quart d'heure après qu'elle serait entrée dans le bois. En cet endroit, la forêt est semée de petites roches hautes de quinze ou vingt pieds ; ce sont des coulées de lave plus ou moins antiques, sur lesquelles les châtaigniers viennent admirablement et interceptent presque entièrement le jour. Comme ces coulées, plus ou moins attaquées par le temps, rendent le sol fort inégal, pour épargner à la grande route une foule de petites montées et descentes inutiles on a creusé dans la lave, et fort souvent la route est à trois ou quatre pieds en contre-bas de la forêt.

Vers le lieu de l'attaque projetée par Fabrice, se trouvait une clairière couverte d'herbes et traversée à l'une de ses extrémités par la grande route. Ensuite la route rentrait dans la forêt, qui, en cet endroit,

remplie de ronces et d'arbustes entre les troncs des arbres, était tout à fait impénétrable. C'est à cent pas dans la forêt et sur les deux bords de la route que Fabrice plaçait ses fantassins. A un signe du prince,

chaque paysan arrangea son capuchon et prit poste avec son arquebuse derrière un châtaignier; les soldats du prince se placèrent derrière les arbres les plus voisins de la route. Les paysans avaient l'ordre précis de ne tirer qu'après les soldats, et ceux-ci ne devaient faire feu que lorsque l'ennemi serait à vingt pas. Fabrice fit

couper à la hâte une vingtaine d'arbres, qui, précipités avec leurs branches sur la route, assez étroite en ce lieu-là et en contre-bas de trois pieds, l'interceptaient entièrement. Le capitaine Ranuce, avec cinq cents hommes, suivit l'avant-garde; il avait l'ordre de ne l'attaquer que lorsqu'il entendrait les premiers coups d'arquebuse qui seraient tirés de l'abatis qui interceptait la route. Lorsque Fabrice Colonna vit ses soldats et ses partisans bien placés chacun derrière son arbre et pleins de résolution, il partit au galop avec tous ceux des siens qui étaient montés, et parmi lesquels on remarquait Jules Branciforte. Le prince prit un sentier à droite de la grande route et qui conduisait à l'extrémité de la clairière la plus éloignée de la route.

Le prince s'était à peine éloigné depuis quelques minutes, lorsqu'on vit venir de loin, par la route de Valmontone, une troupe nombreuse d'hommes à cheval : c'étaient les sbires et le barigel, escortant Bandini, et tous les cavaliers des Orsini. Au milieu d'eux se trouvait Balthazar

Bandini, entouré de quatre bourreaux vêtus de rouge ; ils avaient l'ordre d'exécuter la sentence des premiers juges et de mettre Bandini à mort, s'ils voyaient les partisans des Colonna sur le point de le délivrer.

La cavalerie de Colonna arrivait à peine à l'extrémité de la clairière ou prairie la plus éloignée de la route, lorsqu'il entendit les premiers coups d'arquebuse de l'embuscade par lui placée sur la grande route en avant de l'abatis. Aussitôt il mit sa cavalerie au galop, et dirigea sa charge sur les quatre bourreaux vêtus de rouge qui entouraient Bandini.

Nous ne suivrons point le récit de cette petite affaire, qui ne dura pas trois quarts d'heure ; les partisans des Orsini, surpris, s'enfuirent dans tous les sens ; mais, à l'avant-garde, le brave capitaine Ranuce fut tué, événement qui eut une influence funeste sur la destinée de Branciforte. A peine celui-ci avait donné quelques coups de sabre, toujours en se rapprochant des hommes vêtus de rouge, qu'il se trouva vis-à-vis de Fabio Campireali. Monté sur un cheval

bouillant d'ardeur, et revêtu d'un *giacco* doré (cotte de mailles), Fabio s'écriait :

« Quels sont ces misérables masqués? Coupons leur masque d'un coup de sabre; voyez la façon dont je m'y prends! »

Presque au même instant, Jules Branciforte reçut de lui un coup de sabre horizontal sur le front. Ce coup avait été lancé avec tant d'adresse, que la toile qui lui couvrait le visage tomba en même temps qu'il se sentit les yeux aveuglés par le sang qui coulait de cette blessure, d'ailleurs fort peu grave. Jules éloigna son cheval pour avoir le temps de respirer et de s'essuyer le visage. Il voulait, à tout prix, ne point se battre avec le frère d'Hélène; et son cheval était déjà à quatre pas de Fabio lorsqu'il reçut sur la poitrine un furieux coup de sabre qui ne pénétra point, grâce à son giacco, mais lui ôta la respiration pour un moment. Presque au même instant, il s'entendit crier aux oreilles :

« *Ti conosco, porco!* Canaille, je te connais! C'est comme cela que tu gagnes de 'argent pour remplacer tes haillons! »

Jules, vivement piqué, oublia sa première résolution et revint sur Fabio :

« *Ed in mal ponto tu venisti* !* » s'écria-t-il.

A la suite de quelques coups de sabre précipités, le vêtement qui couvrait leur cotte de mailles tombait de toutes parts. La cotte de mailles de Fabio était dorée et magnifique, celle de Jules des plus communes.

« Dans quel égout as-tu ramassé ton giacco ? » lui cria Fabio.

Au même moment, Jules trouva l'occasion qu'il cherchait depuis une demi-minute : la superbe cotte de mailles de Fabio ne serrait pas assez le cou, et Jules lui porta au cou, un peu découvert, un coup de pointe qui réussit. L'épée de Jules entra d'un demi-pied dans la gorge de Fabio et en fit jaillir un énorme jet de sang.

« Insolent ! » s'écria Jules.

Et il galopa vers les hommes habillés

* Malheur à toi ! tu arrives dans un moment fatal !

de rouge, dont deux étaient encore à cheval à cent pas de lui. Comme il approchait d'eux, le troisième tomba ; mais, au moment où Jules arrivait tout près du quatrième bourreau, celui-ci, se voyant environné de plus de dix cavaliers, déchargea un pistolet à bout portant sur le malheureux Balthazar Bandini, qui tomba.

« Mes chers seigneurs, nous n'avons plus que faire ici ! s'écria Branciforte, sabrons ces coquins de sbires qui s'enfuient de toutes parts. »

Tout le monde le suivit.

Lorsque, une demi-heure après, Jules revint auprès de Fabrice Colonna, ce seigneur lui adressa la parole pour la première fois de sa vie. Jules le trouva ivre de colère ; il croyait le voir transporté de joie, à cause de la victoire, qui était complète et due tout entière à ses bonnes dispositions ; car les Orsini avaient près de trois mille hommes, et Fabrice, à cette affaire, n'en avait pas réuni plus de quinze cents.

« Nous avons perdu notre brave ami

Ranuce ! s'écria le prince en parlant à Jules, je viens moi-même de toucher son corps ; il est déjà froid. Le pauvre Balthazar Bandini est mortellement blessé. Ainsi, au fond, nous n'avons pas réussi. Mais l'ombre du brave capitaine Ranuce paraîtra bien accompagnée devant Pluton. J'ai donné l'ordre que l'on pende aux branches des arbres tous ces coquins de prisonniers. N'y manquez pas, messieurs ! » s'écria-t-il en haussant la voix.

Et il repartit au galop pour l'endroit où avait eu lieu le combat d'avant-garde. Jules commandait à peu près en second la compagnie de Ranuce ; il suivit le prince, qui, arrivé près du cadavre de ce brave soldat, qui gisait entouré de plus de cinquante cadavres ennemis, descendit une seconde fois de cheval pour prendre la main de Ranuce. Jules l'imita. Il pleurait.

« Tu es bien jeune, dit le prince à Jules, mais je te vois couvert de sang, et ton père fut un brave homme, qui avait reçu plus de vingt blessures au service des Colonna. Prends le commandement de ce

qui reste de la compagnie de Ranuce, et conduis son cadavre à notre église de la Petrella ; songe que tu seras peut-être attaqué sur la route. »

Jules ne fut point attaqué, mais il tua d'un coup d'épée un de ses soldats, qui lui disait qu'il était trop jeune pour commander. Cette imprudence réussit, parce que Jules était encore couvert du sang de Fabio. Tout le long de la route, il trouvait les arbres chargés d'hommes que l'on pendait. Ce spectacle hideux, joint à la mort de Ranuce et surtout à celle de Fabio, le rendait presque fou. Son seul espoir était qu'on ne saurait pas le nom du vainqueur de Fabio.

Nous sautons les détails militaires. Trois jours après celui du combat, il put revenir passer quelques heures à Albano ; il racontait à ses connaissances qu'une fièvre violente l'avait retenu dans Rome, où il avait été obligé de garder le lit toute la semaine.

Mais on le traitait partout avec un respect marqué ; les gens les plus considé-

rables de la ville le saluaient les premiers; quelques imprudents allèrent même jusqu'à l'appeler *seigneur capitaine*. Il avait

passé plusieurs fois devant le palais Campireali, qu'il trouva entièrement fermé, et, comme le nouveau capitaine était fort timide lorsqu'il s'agissait de faire certaines questions, ce ne fut qu'au milieu de la

journée qu'il put prendre sur lui de dire à Scotti, vieillard qui l'avait toujours traité avec bonté :

« Mais où sont donc les Campireali ? je vois leur palais fermé.

— Mon ami, répondit Scotti avec une tristesse subite, c'est là un nom que vous ne devez jamais prononcer. Vos amis sont bien convaincus que c'est lui qui vous a cherché, et ils le diront partout ; mais enfin, il était le principal obstacle à votre mariage ; mais enfin sa mort laisse une sœur immensément riche, et qui vous aime. On peut même ajouter, et l'indiscrétion devient vertu en ce moment, on peut même ajouter qu'elle vous aime au point d'aller vous rendre visite la nuit dans votre petite maison d'Albe. Ainsi l'on peut dire, dans votre intérêt, que vous étiez mari et femme avant le fatal combat des *Ciampi.* » (C'est le nom qu'on donnait dans le pays au combat que nous avons décrit.)

Le vieillard s'interrompit, parce qu'il s'aperçut que Jules fondait en larmes.

« Montons à l'auberge, » dit Jules.

Scotti le suivit; on leur donna une chambre où ils s'enfermèrent à clef, et Jules demanda au vieillard la permission de lui raconter tout ce qui s'était passé depuis huit jours. Ce long récit terminé :

« Je vois bien à vos larmes, dit le vieillard, que rien n'a été prémédité dans votre conduite ; mais la mort de Fabio n'en est pas moins un événement bien cruel pour vous. Il faut absolument qu'Hélène déclare à sa mère que vous êtes son époux depuis longtemps. »

Jules ne répondit pas, ce que le vieillard attribua à une louable discrétion. Absorbé dans une profonde rêverie, Jules se demandait si Hélène, irritée par la mort d'un frère, rendrait justice à sa délicatesse ; il se repentit de ce qui s'était passé autrefois. Ensuite, à sa demande, le vieillard lui parla franchement de tout ce qui avait eu lieu dans Albano le jour du combat. Fabio ayant été tué sur les six heures et demie du matin, à plus de six lieues d'Albano, chose incroyable ! dès neuf heures on avait commencé à parler de cette mort.

Vers midi on avait vu le vieux Campireali, fondant en larmes et soutenu par ses domestiques, se rendre au couvent des Capucins. Peu après, trois de ces bons pères, montés sur les meilleurs chevaux de Campireali, et suivis de beaucoup de domestiques, avaient pris la route du village des *Ciampi,* près duquel le combat avait eu lieu. Le vieux Campireali voulait absolument les suivre; mais on l'en avait dissuadé, par la raison que Fabrice Colonna était furieux (on ne savait trop pourquoi) et pourrait bien lui faire un mauvais parti s'il était fait prisonnier.

Le soir, vers minuit, la forêt de la Faggiola avait semblé en feu : c'étaient tous les moines et tous les pauvres d'Albano qui, portant chacun un gros cierge allumé, allaient à la rencontre du corps du jeune Fabio.

« Je ne vous cacherai point, continua le vieillard en baissant la voix comme s'il eût craint d'être entendu, que la route qui conduit à Valmontone et aux *Ciampi*...

— Eh bien? dit Jules.

— Eh bien, cette route passe devant votre maison, et l'on dit que lorsque le cadavre de Fabio est arrivé à ce point, le

sang a jailli d'une plaie horrible qu'il avait au cou.

— Quelle horreur! s'écria Jules en se levant.

— Calmez-vous, mon ami, dit le vieillard, vous voyez bien qu'il faut que vous sachiez tout. Et maintenant je puis vous

dire que votre présence ici, aujourd'hui, a semblé un peu prématurée. Si vous me faisiez l'honneur de me consulter, j'ajouterais, capitaine, qu'il n'est pas convenable que d'ici à un mois vous paraissiez dans Albano. Je n'ai pas besoin de vous avertir qu'il ne serait pas prudent de vous montrer à Rome. On ne sait point encore quel parti le Saint-Père va prendre envers les Colonna ; on pense qu'il ajoutera foi à la déclaration de Fabrice, qui prétend n'avoir appris le combat des Ciampi que par la voix publique ; mais le gouverneur de Rome, qui est tout Orsini, enrage et serait enchanté de faire pendre quelqu'un des braves soldats de Fabrice, ce dont celui-ci ne pourrait se plaindre raisonnablement, puisqu'il jure n'avoir point assisté au combat. J'irai plus loin, et, quoique vous ne me le demandiez pas, je prendrai la liberté de vous donner un avis militaire : vous êtes aimé dans Albano, autrement vous n'y seriez pas en sûreté. Songez que vous vous promenez par la ville depuis plusieurs heures, que l'un des partisans des Orsini

peut se croire bravé, ou tout au moins songer à la facilité de gagner une belle récompense. Le vieux Campireali a répété mille fois qu'il donnera sa plus belle terre à qui vous aura tué. Vous auriez dû faire descendre dans Albano quelques-uns des soldats que vous avez dans votre maison.

— Je n'ai point de soldats dans ma maison.

— En ce cas, vous êtes fou, capitaine. Cette auberge a un jardin, nous allons sortir par le jardin et nous échapper à travers les vignes. Je vous accompagnerai ; je suis vieux et sans armes ; mais, si nous rencontrons des malintentionnés, je leur parlerai, et je pourrai du moins vous faire gagner du temps. »

Jules eut l'âme navrée. Oserons-nous dire quelle était sa folie ? Dès qu'il avait appris que le palais Campireali était fermé et tous ses habitants partis pour Rome, il avait formé le projet d'aller revoir ce jardin où si souvent il avait eu des entrevues avec Hélène. Il espérait même revoir sa chambre, où il avait été reçu quand sa

mère était absente. Il avait besoin de se rassurer contre sa colère, par la vue des lieux où il l'avait vue si tendre pour lui.

Branciforte et le généreux vieillard ne firent aucune mauvaise rencontre en suivant les petits sentiers qui traversent les vignes et montent vers le lac.

Jules se fit raconter de nouveau les détails des obsèques du jeune Fabio. Le corps de ce brave jeune homme, escorté par beaucoup de prêtres, avait été conduit à Rome et enseveli dans la chapelle de sa famille, au couvent de Saint-Onuphre, au sommet du Janicule. On avait remarqué, comme une circonstance fort singulière, que, la veille de la cérémonie, Hélène avait été reconduite par son père au couvent de la Visitation, à Castro, ce qui avait confirmé le bruit public qui voulait qu'elle fût mariée secrètement avec le soldat d'aventure qui avait eu le malheur de tuer son frère.

Quand il fut près de sa maison, Jules trouva le caporal de sa compagnie et quatre de ses soldats ; ils lui dirent que jamais leur

ancien capitaine ne sortait de la forêt sans avoir auprès de lui quelques-uns de ses hommes. Le prince avait dit plusieurs fois que, lorsqu'on voulait se faire tuer par imprudence, il fallait auparavant donner sa démission, afin de ne pas lui jeter sur les bras une mort à venger.

Jules Branciforte comprit la justesse de ces idées, auxquelles jusqu'ici il avait été parfaitement étranger. Il avait cru, ainsi que les peuples enfants, que la guerre ne consiste qu'à se battre avec courage. Il obéit sur-le-champ aux intentions du prince ; il ne se donna que le temps d'embrasser le sage vieillard qui avait eu la générosité de l'accompagner jusqu'à sa maison.

Mais, peu de jours après, Jules, à demi fou de mélancolie, revint voir le palais Campireali. A la nuit tombante, lui et trois de ses soldats, déguisés en marchands napolitains, pénétrèrent dans Albano. Il se présenta seul dans la maison de Scotti ; il apprit qu'Hélène était toujours reléguée au couvent de Castro. Son père, qui la

croyait mariée à celui qu'il appelait l'assassin de son fils, avait juré de ne jamais la revoir. Il ne l'avait pas vue même en la ramenant au couvent. La tendresse de sa mère semblait, au contraire, redoubler, et souvent elle quittait Rome pour aller passer un jour ou deux avec sa fille.

IV

Si je ne me justifie pas auprès d'Hélène, se dit Jules en regagnant, pendant la nuit, le quartier que sa compagnie occupait dans la forêt, elle finira par me croire un assassin. Dieu sait les histoires qu'on lui aura faites sur ce fatal combat ! »

Il alla prendre les ordres du prince dans son château fort de la Petrella, et lui demanda la permission d'aller à Castro. Fabrice Colonna fronça le sourcil :

« L'affaire du petit combat n'est point encore arrangée avec Sa Sainteté. Vous devez savoir que j'ai déclaré la vérité,

c'est-à-dire que j'étais resté parfaitement étranger à cette rencontre, dont je n'avais même su la nouvelle que le lendemain, ici, dans mon château de la Petrella. J'ai tout lieu de croire que Sa Sainteté finira par ajouter foi à ce récit sincère. Mais les Orsini sont puissants, mais tout le monde dit que vous vous êtes distingué dans cette échauffourée. Les Orsini vont jusqu'à prétendre que plusieurs prisonniers ont été pendus aux branches des arbres. Vous savez combien ce récit est faux; mais on peut prévoir des représailles. »

Le profond étonnement qui éclatait dans les regards naïfs du jeune capitaine amusait le prince; toutefois il jugea, à la vue de tant d'innocence, qu'il était utile de parler plus clairement.

« Je vois en vous, continua-t-il, cette bravoure complète qui a fait connaître dans toute l'Italie le nom de Branciforte. J'espère que vous aurez pour ma maison cette fidélité qui me rendait votre père si cher, et que j'ai voulu récompenser en vous. Voici le mot d'ordre de ma com-

Universitas BIBLIOTHECA Ottaviensis

pagnie : Ne dire jamais la vérité sur rien de ce qui a rapport à moi ou à mes soldats. Si, dans le moment où vous êtes obligé de parler, vous ne voyez l'utilité d'aucun mensonge, dites faux à tout hasard, et gardez-vous comme de péché mortel de dire la moindre vérité. Vous comprenez que, réunie à d'autres renseignements, elle peut mettre sur la voie de mes projets. Je sais, du reste, que vous avez une amourette dans le couvent de la Visitation, à Castro ; vous pouvez aller perdre quinze jours dans cette petite ville, où les Orsini ne manquent pas d'avoir des amis et même des agents. Passez chez mon majordome, qui vous remettra deux cents sequins. L'amitié que j'avais pour votre père, ajouta le prince en riant, me donne l'envie de vous donner quelques directions sur la façon de mener à bien cette entreprise amoureuse et militaire. Vous et trois de vos soldats serez déguisés en marchands ; vous ne manquerez pas de vous fâcher contre un de vos compagnons, qui fera profession d'être toujours ivre, et qui se fera

beaucoup d'amis en payant du vin à tous les désœuvrés de Castro... Du reste, ajouta le prince en changeant de ton, si vous êtes pris par les Orsini et mis à mort, n'avouez jamais votre nom véritable, et encore moins que vous m'appartenez. Je n'ai pas besoin de vous recommander de faire le tour de toutes les petites villes, et d'y entrer toujours par la porte opposée au côté d'où vous venez. »

Jules fut attendri par ces conseils paternels, venant d'un homme ordinairement si grave. D'abord le prince sourit des larmes qu'il voyait rouler dans les yeux du jeune homme; puis sa voix à lui-même s'altéra. Il tira une des nombreuses bagues qu'il portait aux doigts; en la recevant, Jules baisa cette main célèbre par tant de hauts faits.

« Jamais mon père ne m'en eût tant dit! » s'écria le jeune homme enthousiasmé.

Le surlendemain, un peu avant le point du jour, il entrait dans les murs de la petite ville de Castro; cinq soldats le sui-

vaient, déguisés ainsi que lui : deux firent bande à part, et semblaient ne connaître ni lui ni les trois autres. Avant même d'entrer dans la ville, Jules aperçut le couvent de la Visitation, vaste bâtiment entouré de noires murailles et assez semblable à une forteresse. Il courut à l'église ; elle était splendide. Les religieuses, toutes nobles et la plupart appartenant à des familles riches, luttaient d'amour-propre, entre elles, à qui enrichirait cette église, seule partie du couvent qui fût exposée aux regards du public. Il était passé en usage que celle de ces dames que le pape nommait abbesse, sur une liste de trois noms présentée par le cardinal protecteur de l'ordre de la Visitation, fît une offrande considérable, destinée à éterniser son nom. Celle dont l'offrande était inférieure au cadeau de l'abbesse qui l'avait précédée était méprisée, ainsi que sa famille.

Jules s'avança en tremblant dans cet édifice magnifique, resplendissant de marbres et de dorures. A la vérité, il ne songeait guère aux marbres et aux dorures ;

il lui semblait être sous les yeux d'Hélène. Le grand autel, lui dit-on, avait coûté plus de huit cent mille francs ; mais ses regards, dédaignant les richesses du grand autel, se dirigeaient sur une grille dorée, haute de près de quarante pieds, et divisée en trois parties par deux pilastres en marbre. Cette grille, à laquelle sa masse énorme donnait quelque chose de terrible, s'élevait derrière le grand autel et séparait le chœur des religieuses de l'église ouverte à tous les fidèles.

Jules se disait que derrière cette grille dorée se trouvaient, durant les offices, les religieuses et les pensionnaires. Dans cette église intérieure pouvait se rendre, à toute heure du jour, une religieuse ou une pensionnaire qui avait besoin de prier ; c'est sur cette circonstance connue de tout le monde qu'étaient fondées les espérances du pauvre amant.

Il est vrai qu'un immense voile noir garnissait le côté intérieur de la grille. « Mais ce voile, pensa Jules, ne doit pas intercepter la vue des pensionnaires regar-

dant dans l'église du public, puisque moi, qui ne puis en approcher qu'à une certaine distance, j'aperçois fort bien, à travers le voile, les fenêtres qui éclairent le chœur, et que je puis distinguer jusqu'aux moindres détails de leur architecture. » Chaque barreau de cette grille magnifiquement dorée portait une forte pointe dirigée contre les assistants.

Jules choisit une place très apparente, vis-à-vis la partie gauche de la grille, dans le lieu le plus éclairé ; là il passait sa vie à entendre des messes. Comme il ne se voyait entouré que de paysans, il espérait être remarqué, même à travers le voile noir qui garnissait l'intérieur de la grille. Pour la première fois de sa vie, ce jeune homme simple cherchait l'effet ; sa mise était recherchée ; il faisait de nombreuses aumônes en entrant dans l'église et en sortant. Ses gens et lui entouraient de prévenances tous les ouvriers et petits fournisseurs qui avaient quelques relations avec le couvent. Ce ne fut toutefois que le troisième jour qu'enfin il eut l'espoir

de faire parvenir une lettre à Hélène. Par ses ordres, l'on suivait exactement les deux sœurs converses chargées d'ache-

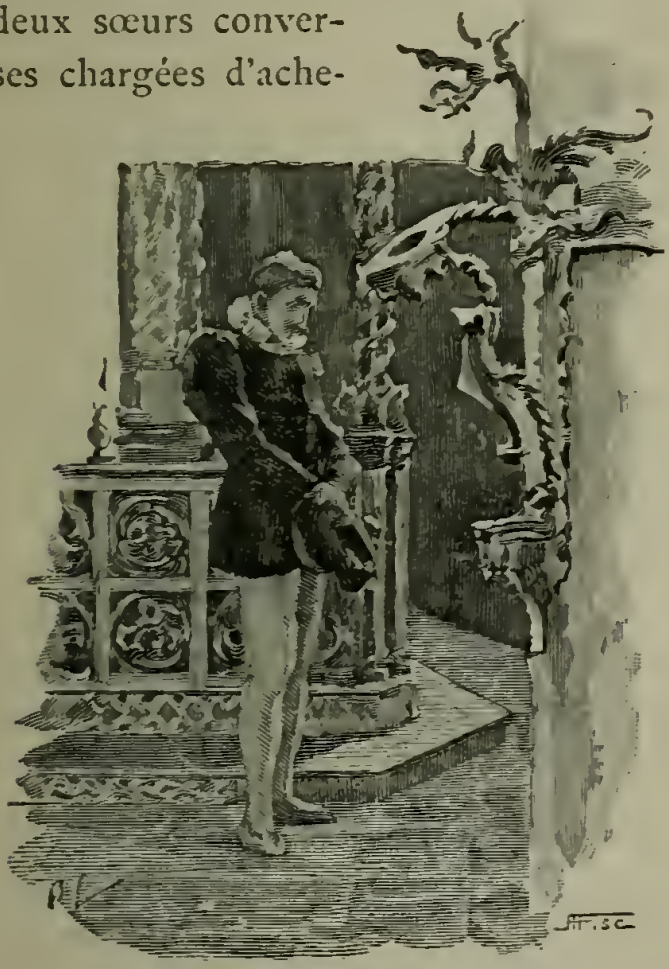

ter une partie des approvisionnements du couvent; l'une d'elles avait des relations avec un petit marchand. Un des soldats de Jules, qui avait été moine, ga-

gna l'amitié du marchand, et lui promit un sequin pour chaque lettre qui serait remise à la pensionnaire Hélène de Campireali.

« Quoi ! dit le marchand à la première ouverture qu'on lui fit sur cette affaire, une lettre à la *femme du brigand !* »

Ce nom était déjà établi dans Castro, et il n'y avait pas quinze jours qu'Hélène y était arrivée : tant ce qui donne prise à l'imagination court rapidement chez ce peuple passionné pour tous les détails exacts !

Le petit marchand ajouta :

« Au moins, celle-ci est mariée ! Mais combien de nos dames n'ont pas cette excuse, et reçoivent du dehors bien autre chose que des lettres ! »

Dans cette première lettre, Jules racontait avec des détails infinis tout ce qui s'était passé dans la journée fatale marquée par la mort de Fabio : « Me haïssez-vous ? » disait-il en terminant.

Hélène répondit par une seule ligne que, sans haïr personne, elle allait employer

tout le reste de sa vie à tâcher d'oublier celui par qui son frère avait péri.

Jules se hâta de répondre ; après quelques invectives contre la destinée, genre d'esprit imité de Platon et alors à la mode :

« Tu veux donc, continuait-il, mettre en oubli la parole de Dieu à nous transmise dans les saintes Écritures ? Dieu dit : « La « femme quittera sa famille et ses parents « pour suivre son époux. » Oserais-tu prétendre que tu n'es pas ma femme ? Rappelle-toi la nuit de la Saint-Pierre. Comme l'aube paraissait déjà derrière le Monte Cavi, tu te jetas à mes genoux ; je voulus bien t'accorder grâce ; tu étais à moi, si je l'eusse voulu ; tu ne pouvais résister à l'amour qu'alors tu avais pour moi. Tout à coup il me sembla que, comme je t'avais dit plusieurs fois que je t'avais fait depuis longtemps le sacrifice de ma vie et de tout ce que je pouvais avoir de plus cher au monde, tu pouvais me répondre, quoique tu ne le fisses jamais, que tous ces sacrifices, ne se marquant par aucun acte extérieur, pouvaient bien n'être qu'imaginaires. Une idée,

cruelle pour moi, mais juste au fond, m'illumina. Je pensai que ce n'était pas pour rien que le hasard me présentait l'occasion de sacrifier à ton intérêt la plus grande félicité que j'eusse jamais pu rêver. Tu étais déjà dans mes bras et sans défense, souviens-t'en ; ta bouche même n'osait refuser. A ce moment l'*Ave Maria* du matin sonna au couvent du Monte Cavi, et, par un hasard miraculeux, ce son parvint jusqu'à nous. Tu me dis : *Fais ce sacrifice à la sainte Madone, cette mère de toute pureté.* J'avais déjà, depuis un instant, l'idée de ce sacrifice suprême, le seul réel que j'eusse jamais eu l'occasion de te faire. Je trouvai singulier que la même idée te fût apparue. Le son lointain de cet *Ave Maria* me toucha, je l'avoue; je t'accordai ta demande. Le sacrifice ne fut pas en entier pour toi ; je crus mettre notre union future sous la protection de la Madone. Alors je pensais que les obstacles viendraient non de toi, perfide, mais de ta riche et noble famille. S'il n'y avait pas eu quelque intervention surnaturelle,

comment cet *Angelus* fût-il parvenu de si loin jusqu'à nous, par-dessus les sommets des arbres d'une moitié de la forêt, agités en ce moment par la brise du matin ? Alors, tu t'en souviens, tu te mis à mes genoux ; je me levai, je sortis de mon sein la croix que j'y porte, et tu juras sur cette croix, qui est là devant moi, et sur ta damnation éternelle, qu'en quelque lieu que tu pusses jamais te trouver, que quelque événement qui pût jamais arriver, aussitôt que je t'en donnerais l'ordre, tu te remettrais à ma disposition entière, comme tu y étais à l'instant où l'*Ave Maria* du Monte Cavi vint de si loin frapper ton oreille. Ensuite nous dîmes dévotement deux *Ave* et deux *Pater*. Eh bien, par l'amour qu'alors tu avais pour moi, et, si tu l'as oublié, comme je le crains, par ta damnation éternelle, je t'ordonne de me recevoir cette nuit, dans ta chambre ou dans le jardin de ce couvent de la Visitation. »

L'auteur italien rapporte curieusement beaucoup de longues lettres écrites par

Jules Branciforte après celle-ci ; mais il donne seulement des extraits des réponses d'Hélène de Campireali. Après deux cent soixante-dix-huit ans écoulés, nous sommes si loin des sentiments d'amour et de religion qui remplissent ces lettres, que j'ai craint qu'elles ne fissent longueur.

Il paraît par ces lettres qu'Hélène obéit enfin à l'ordre contenu dans celle que nous venons de traduire en l'abrégeant. Jules trouva le moyen de s'introduire dans le couvent ; on pourrait conclure d'un mot qu'il se déguisa en femme. Hélène le reçut, mais seulement à la grille d'une fenêtre du rez-de-chaussée donnant sur le jardin. A son inexprimable douleur, Jules trouva que cette jeune fille, si tendre et même si passionnée autrefois, était devenue comme une étrangère pour lui ; elle le traita presque *avec politesse*. En l'admettant dans le jardin, elle avait cédé presque uniquement à la religion du serment. L'entrevue fut courte : après quelques instants, la fierté de Jules, peut-être un peu excitée par les événements qui avaient

eu lieu depuis quinze jours, parvint à l'emporter sur sa douleur profonde.

« Je ne vois plus devant moi, dit-il à part soi, que le tombeau de cette Hélène qui, dans Albano, semblait s'être donnée à moi pour la vie. »

Aussitôt, la grande affaire de Jules fut de cacher les larmes dont les tournures polies qu'Hélène prenait pour lui adresser la parole inondaient son visage. Quand elle eut fini de parler et de justifier un changement si naturel, disait-elle, après la mort d'un frère, Jules lui dit en parlant fort lentement :

« Vous n'accomplissez pas votre ser-

ment, vous ne me recevez pas dans un jardin, vous n'êtes point à genoux devant moi, comme vous l'étiez une demi-minute après que nous eûmes entendu l'*Ave Maria* du Monte Cavi. Oubliez votre serment si vous pouvez; quant à moi, je n'oublie rien; Dieu vous assiste! »

En disant ces mots, il quitta la fenêtre grillée auprès de laquelle il eût pu rester encore près d'une heure. Qui lui eût dit un instant auparavant qu'il abrégerait volontairement cette entrevue tant désirée! Ce sacrifice déchirait son âme; mais il pensa qu'il pourrait bien mériter le mépris même d'Hélène s'il répondait à ses *politesses* autrement qu'en la livrant à ses remords.

Avant l'aube, il sortit du couvent. Aussitôt il monta à cheval en donnant l'ordre à ses soldats de l'attendre à Castro une semaine entière, puis de rentrer à la forêt; il était ivre de désespoir. D'abord il marcha vers Rome.

« Quoi! je m'éloigne d'elle! se disait-il à chaque pas; quoi! nous sommes de-

venus étrangers l'un à l'autre! O Fabio! combien tu es vengé! »

La vue des hommes qu'il rencontrait sur la route augmentait sa colère ; il poussa son cheval à travers champs, et dirigea sa course vers la plage déserte et inculte qui règne le long de la mer. Quand il ne fut plus troublé par la rencontre de ces paysans tranquilles dont il enviait le sort, il respira : la vue de ce lieu sauvage était d'accord avec son désespoir et diminuait sa colère; alors il put se livrer à la contemplation de sa triste destinée.

« A mon âge, se dit-il, j'ai une ressource : aimer une autre femme! »

A cette triste pensée, il sentit redoubler son désespoir ; il vit trop bien qu'il n'y avait pour lui qu'une femme au monde. Il se figurait le supplice qu'il souffrirait en osant prononcer le mot d'amour devant une autre qu'Hélène : cette idée le déchirait.

Il fut pris d'un accès de rire amer.

« Me voici exactement, pensa-t-il, comme ces héros de l'Arioste qui voya-

gent seuls parmi des pays déserts, lorsqu'ils ont à oublier qu'ils viennent de trouver leur perfide maîtresse dans les bras d'un autre chevalier... Elle n'est pourtant pas si coupable, se dit-il en fondant en larmes après cet accès de rire fou ; son infidélité ne va pas jusqu'à en aimer un autre. Cette âme vive et pure s'est laissé égarer par les récits atroces qu'on lui a faits de moi ; sans doute on m'a représenté à ses yeux comme ne prenant les armes pour cette fatale expédition que dans l'espoir secret de trouver l'occasion de tuer son frère. On sera allé plus loin : on m'aura prêté ce calcul sordide, qu'une fois son frère mort, elle devenait seule héritière de biens immenses... Et moi, j'ai eu la sottise de la laisser pendant quinze jours entiers en proie aux séductions de mes ennemis ! Il faut convenir que si je suis bien malheureux, le ciel m'a fait aussi bien dépourvu de sens pour diriger ma vie ! Je suis un être bien misérable, bien méprisable ! ma vie n'a servi à personne, et moins à moi qu'à tout autre. »

A ce moment, le jeune Branciforte eut une inspiration bien rare en ce siècle-là : son cheval marchait sur l'extrême bord du rivage, et quelquefois avait les pieds mouillés par l'onde ; il eut l'idée de le pousser dans la mer et de terminer ainsi le sort affreux auquel il était en proie. Que ferait-il désormais, après que le seul être au monde qui lui eût jamais fait sentir l'existence du bonheur venait de l'abandonner ? Puis tout à coup une idée l'arrêta.

« Que sont les peines que j'endure, se dit-il, comparées à celles que je souffrirai dans un moment, une fois cette misérable vie terminée ? Hélène ne sera plus pour moi simplement indifférente comme elle l'est en réalité ; je la verrai dans les bras d'un rival, et ce rival sera quelque jeune seigneur romain, riche et *considéré ;* car, pour déchirer mon âme, les démons chercheront les images les plus cruelles, comme c'est leur devoir. Ainsi je ne pourrai trouver l'oubli d'Hélène, même dans la mort ; bien plus, ma passion pour elle

redoublera, parce que c'est le plus sûr moyen que pourra trouver la puissance éternelle pour me punir de l'affreux péché que j'aurai commis. »

Pour achever de chasser la tentation, Jules se mit à réciter dévotement des *Ave Maria*. C'était en entendant sonner l'*Ave Maria* du matin, prière consacrée à la Madone, qu'il avait été séduit autrefois et entraîné à une action généreuse qu'il regardait maintenant comme la plus grande faute de sa vie. Mais, par respect, il n'osait aller plus loin et exprimer toute l'idée qui s'était emparée de son esprit.

« Si, par l'inspiration de la Madone, je suis tombé dans une fatale erreur, ne doit-elle pas, par un effet de sa justice infinie, faire naître quelque circonstance qui me rende le bonheur ? »

Cette idée de la justice de la Madone chassa peu à peu le désespoir. Il leva la tête, et vit en face de lui, derrière Albano et la forêt, ce Monte Cavi, couvert de sa sombre verdure, et le saint couvent dont l'*Ave Maria* du matin l'avait conduit à ce qu'il

appelait maintenant son infâme duperie. L'aspect imprévu de ce saint lieu le consola.

« Non, s'écria-t-il, il est impossible que la Madone m'abandonne. Si Hélène avait été ma femme, comme son amour le permettait et comme le voulait ma dignité d'homme, le récit de la mort de son frère aurait trouvé dans son âme le souvenir du lien qui l'attachait à moi. Elle se fût dit qu'elle m'appartenait longtemps avant le hasard fatal qui, sur un champ de bataille, m'a placé vis-à-vis de Fabio. Il avait deux ans de plus que moi ; il était plus expert dans les armes, plus hardi de toutes façons, plus fort. Mille raisons fussent venues prouver à ma femme que ce n'était point moi qui avais cherché ce combat. Elle se fût rappelé que je n'avais jamais éprouvé le moindre sentiment de haine contre son frère, même lorsqu'il tira sur elle un coup d'arquebuse. Je me souviens qu'à notre premier rendez-vous après mon retour de Rome, je lui disais : « Que veux-tu ? l'honneur le voulait ; je « ne puis blâmer un frère ! »

Rendu à l'espérance par sa dévotion à la Madone, Jules poussa son cheval, et en quelques heures arriva au cantonnement de sa compagnie. Il la trouva prenant les armes : on se portait sur la route de Naples à Rome par le mont Cassin. Le jeune capitaine changea de cheval, et marcha avec ses soldats. On ne se battit point ce jour-là. Jules ne demanda point pourquoi l'on avait marché, peu lui importait. Au moment où il se vit à la tête de ses soldats, une nouvelle vue de sa destinée lui apparut.

« Je suis tout simplement un sot, se dit-il, j'ai eu tort de quitter Castro ; Hélène est probablement moins coupable que ma colère ne se l'est figuré. Non, elle ne peut avoir cessé de m'appartenir, cette âme si naïve et si pure, dont j'ai vu naître les premières sensations d'amour ! Elle était pénétrée pour moi d'une passion si sincère ! Ne m'a-t-elle pas offert plus de dix fois de s'enfuir avec moi, si pauvre, et d'aller nous faire marier par un moine du Monte Cavi ? A Castro, j'aurais dû,

avant tout, obtenir un second rendez-vous et lui parler raison. Vraiment la passion me donne des distractions d'enfant ! Dieu ! que n'ai-je un ami pour implorer un conseil ! La même démarche à faire me paraît exécrable et excellente à deux minutes de distance. »

Le soir de cette journée, comme l'on quittait la grande route pour rentrer dans la forêt, Jules s'approcha du prince, et lui demanda s'il pouvait rester encore quelques jours où il savait.

« Va-t'en à tous les diables ! lui cria Fabrice, crois-tu que ce soit le moment de m'occuper d'enfantillages ? »

Une heure après, Jules repartit pour Castro. Il y retrouva ses gens ; mais il ne savait comment écrire à Hélène, après la façon hautaine dont il l'avait quittée. Sa première lettre ne contenait que ces mots : « Voudra-t-on me recevoir la nuit prochaine ? »

On peut venir, fut aussi toute la réponse.

Après le départ de Jules, Hélène s'était

crue à jamais abandonnée. Alors elle avait senti toute la portée du raisonnement de ce pauvre jeune homme si malheureux : elle était sa femme avant qu'il n'eût eu le malheur de rencontrer son frère sur un champ de bataille.

Cette fois, Jules ne fut point accueilli avec ces tournures polies qui lui avaient semblé si cruelles lors de la première entrevue. Hélène ne parut à la vérité que retranchée derrière sa fenêtre grillée ; mais elle était tremblante, et, comme le ton de Jules était fort réservé et que ses tournures de phrase* étaient presque celles qu'il eût employées avec une étrangère, ce fut le tour d'Hélène de sentir tout ce qu'il y a de cruel dans le ton presque officiel lorsqu'il succède à la plus douce intimité. Jules, qui redoutait surtout d'avoir l'âme déchirée par quelque mot froid s'élançant du cœur d'Hélène, avait pris le

* En Italie, la façon d'adresser la parole par *tu*, par *voi* ou par *lei*, marque le degré d'intimité. Le *tu*, reste du latin, a moins de portée que parmi nous.

ton d'un avocat pour prouver qu'Hélène était sa femme bien avant le fatal combat des Ciampi. Hélène le laissait parler, parce qu'elle craignait d'être gagnée par les larmes, si elle lui répondait autrement que par des mots brefs. A la fin, se voyant sur le point de se trahir, elle engagea son ami à revenir le lendemain. Cette nuit-là, veille d'une grande fête, les matines se chantaient de bonne heure, et leur intelligence pouvait être découverte. Jules, qui raisonnait comme un amoureux, sortit du jardin profondément pensif; il ne pouvait fixer ses incertitudes sur le point de savoir s'il avait été bien ou mal reçu; et comme les idées militaires, inspirées par les conversations avec ses camarades, commençaient à germer dans sa tête :

« Un jour, se dit-il, il faudra peut-être en venir à enlever Hélène. »

Et il se mit à examiner les moyens de pénétrer de vive force dans ce jardin. Comme le couvent était fort riche et fort bon à rançonner, il avait à sa solde un grand nombre de domestiques, la plupart

anciens soldats; on les avait logés dans une sorte de caserne dont les fenêtres grillées donnaient sur le passage étroit qui, de la porte extérieure du couvent, percée au milieu d'un mur noir de plus de quatre-vingts pieds de haut, conduisait à la porte intérieure gardée par la sœur tourière. A gauche de ce passage étroit s'élevait la caserne, à droite le mur du jardin, haut de trente pieds. La façade du couvent, sur la place, était un mur grossier noirci par le temps, et n'offrait d'ouvertures que la porte extérieure et une seule petite fenêtre par laquelle les soldats voyaient les dehors. On peut juger de l'air sombre qu'avait ce grand mur noir percé uniquement d'une porte renforcée par de larges bandes de tôle attachées par d'énormes clous, et d'une seule petite fenêtre de quatre pieds de hauteur sur dix-huit pouces de large.

Nous ne suivrons point l'auteur original dans le long récit des entrevues successives que Jules obtint d'Hélène. Le ton que les deux amants avaient ensemble était

redevenu parfaitement intime, comme autrefois dans le jardin d'Albano ; seulement Hélène n'avait jamais voulu consentir à descendre dans le jardin. Une nuit, Jules la trouva profondément pensive : sa mère était arrivée de Rome pour la voir, et venait s'établir pour quelques jours dans le couvent. Cette mère était si tendre, elle avait toujours eu des ménagements si délicats pour les affections qu'elle supposait à sa fille, que celle-ci sentait un remords profond d'être obligée de la tromper ; car, enfin, oserait-elle jamais lui dire qu'elle recevait l'homme qui l'avait privée de son fils ? Hélène finit par avouer franchement à Jules que si cette mère si bonne pour elle l'interrogeait d'une certaine façon, jamais elle n'aurait la force de lui répondre par des mensonges. Jules sentit tout le danger de sa position ; son sort dépendait du hasard qui pouvait dicter un mot à la signora de Campireali. La nuit suivante, il parla ainsi d'un air résolu :

« Demain je viendrai de meilleure

heure, je détacherai une des barres de cette grille, vous descendrez dans le jardin, je vous conduirai dans une église de la ville, où un prêtre à moi dévoué nous mariera. Avant qu'il ne soit jour, vous serez de nouveau dans ce jardin. Une fois ma femme, je n'aurai plus de crainte, et, si votre mère l'exige comme une expiation de l'affreux malheur que nous déplorons tous également, je consentirai à tout, fût-ce même à passer plusieurs mois sans vous voir. »

Comme Hélène paraissait consternée de cette proposition, Jules ajouta :

« Le prince me rappelle auprès de lui ; l'honneur et toutes sortes de raisons m'obligent à partir. Ma proposition est la seule qui puisse assurer notre avenir ; si vous n'y consentez pas, séparons-nous pour toujours, ici, dans ce moment. Je partirai avec le remords de mon imprudence. *J'ai cru à votre parole d'honneur,* vous êtes infidèle au serment le plus sacré, et j'espère qu'à la longue le juste mépris inspiré par votre légèreté pourra

me guérir de cet amour qui depuis trop longtemps fait le malheur de ma vie. »

Hélène fondit en larmes :

« Grand Dieu ! s'écriait-elle en pleurant, quelle horreur pour ma mère ! »

Elle consentit enfin à la proposition qui lui était faite.

« Mais, ajouta-t-elle, on peut nous découvrir à l'aller ou au retour ; songez au scandale qui aurait lieu, pensez à l'affreuse position où se trouverait ma mère ; attendons son départ, qui aura lieu dans quelques jours.

— Vous êtes parvenue à me faire douter de la chose qui était pour moi la plus sainte et la plus sacrée : ma confiance dans votre parole. Demain soir nous serons mariés, ou bien nous nous voyons en ce moment pour la dernière fois, de ce côté-ci du tombeau. »

La pauvre Hélène ne put répondre que par des larmes, elle était surtout déchirée par le ton décidé que prenait Jules. Avait-elle donc réellement mérité son mépris ? C'était donc là cet amant autrefois

si docile et si tendre ! Enfin elle consentit à ce qui lui était ordonné. Jules s'éloigna. De ce moment, Hélène attendit la nuit suivante dans les alternatives de l'anxiété la plus déchirante. Si elle se fût préparée à une mort certaine, sa douleur eût été moins poignante ; elle eût pu trouver quelque courage dans l'idée de l'amour de Jules et de la tendre affection de sa mère. Le reste de cette nuit se passa dans les changements de résolution les plus cruels. Il y avait des moments où elle voulait tout dire à sa mère. Le lendemain, elle était tellement pâle lorsqu'elle parut devant elle, que celle-ci, oubliant toutes ses sages résolutions, se jeta dans les bras de sa fille en s'écriant :

« Que se passe-t-il ? grand Dieu ! Dis-moi ce que tu as fait, ou ce que tu es sur le point de faire ! Si tu prenais un poignard et me l'enfonçais dans le cœur, tu me ferais moins souffrir que par ce silence cruel que je te vois garder avec moi. »

L'extrême tendresse de sa mère était si

évidente aux yeux d'Hélène, elle voyait si clairement qu'au lieu d'exagérer ses sentiments elle cherchait à en modérer l'expression, qu'enfin l'attendrissement la gagna; elle tomba à ses genoux. Comme sa mère, cherchant quel pouvait être le secret fatal, venait de s'écrier qu'Hélène fuirait sa présence, Hélène répondit que, le lendemain et tous les jours suivants, elle passerait sa vie auprès d'elle, mais qu'elle la conjurait de ne pas lui en demander davantage.

Ce mot indiscret fut bientôt suivi d'un aveu complet. La signora de Campireali

eut horreur de savoir si près d'elle le meurtrier de son fils. Mais cette douleur fut suivie d'un élan de joie bien vive et bien pure. Qui pourrait se figurer son ravissement lorsqu'elle apprit que sa fille n'avait jamais manqué à ses devoirs?

Aussitôt tous les desseins de cette mère prudente changèrent du tout au tout; elle se crut permis d'avoir recours à la ruse envers un homme qui n'était rien pour elle. Le cœur d'Hélène était déchiré par les mouvements de passion les plus cruels: la sincérité de ses aveux fut aussi grande que possible; cette âme bourrelée avait besoin d'épanchement. La signora de Campireali, qui, depuis un instant, se croyait tout permis, inventa une suite de raisonnements trop longs à rapporter ici. Elle prouva sans peine à sa malheureuse fille qu'au lieu d'un mariage clandestin, qui fait toujours tache dans la vie d'une femme, elle obtiendrait un mariage public et parfaitement honorable, si elle voulait différer seulement de huit jours l'acte d'obéissance qu'elle devait à un amant si généreux.

Elle, la signora de Campireali, allait partir pour Rome ; elle exposerait à son mari que, bien longtemps avant le fatal combat des Ciampi, Hélène avait été mariée à Jules. La cérémonie avait été accomplie la nuit même où, déguisée sous un habit religieux, elle avait rencontré son père et son frère sur les bords du lac, dans le chemin taillé dans le roc qui suit les murs du couvent des Capucins. La mère se garda bien de quitter sa fille de toute cette journée, et enfin, sur le soir, Hélène écrivit à son amant une lettre naïve et, selon nous, bien touchante, dans laquelle elle lui racontait les combats qui avaient déchiré son cœur. Elle finissait par lui demander à genoux un délai de huit jours : « En t'écrivant, ajoutait-elle, cette lettre qu'un messager de ma mère attend, il me semble que j'ai eu le plus grand tort de lui tout dire. Je crois te voir irrité, tes yeux me regardent avec haine ; mon cœur est déchiré des remords les plus cruels. Tu diras que j'ai un caractère bien faible, bien pusillanime, bien méprisable ; je te l'avoue,

mon cher ange. Mais figure-toi ce spectacle : ma mère, fondant en larmes, était presque à mes genoux. Alors il a été impossible pour moi de ne pas lui dire qu'une certaine raison m'empêchait de consentir à sa demande; et, une fois que je suis tombée dans la faiblesse de prononcer cette parole imprudente, je ne sais ce qui s'est passé en moi, mais il m'est devenu comme impossible de ne pas raconter tout ce qui s'était passé entre nous. Autant que je puis me le rappeler, il me semble que mon âme, dénuée de toute force, avait besoin d'un conseil. J'espérais le rencontrer dans les paroles d'une mère... J'ai trop oublié, mon ami, que cette mère si chérie avait un intérêt contraire au tien. J'ai oublié mon premier devoir, qui est de t'obéir, et apparemment que je ne suis pas capable de sentir l'amour véritable, que l'on dit supérieur à toutes les épreuves. Méprise-moi, mon Jules; mais, au nom de Dieu, ne cesse pas de m'aimer. Enlève-moi si tu veux, mais rends-moi cette justice que, si ma mère ne se fût pas trouvée présente au

couvent, les dangers les plus horribles, la honte même, rien au monde n'aurait pu m'empêcher d'obéir à tes ordres. Mais cette mère est si bonne! elle a tant de génie! elle est si généreuse! Rappelle-toi ce que je t'ai raconté dans le temps; lors de la visite que mon père fit dans ma chambre, elle sauva tes lettres que je n'avais plus aucun moyen de cacher: puis, le péril passé, elle me les rendit sans vouloir les lire et sans ajouter un seul mot de reproche! Eh bien, toute ma vie elle a été pour moi comme elle fut en ce moment suprême. Tu vois si je devrais l'aimer, et pourtant, en t'écrivant (chose horrible à dire), il me semble que je la hais. Elle a déclaré qu'à cause de la chaleur elle voulait passer la nuit sous une tente dans le jardin; j'entends les coups de marteau, on dresse cette tente en ce moment: impossible de nous voir cette nuit. Je crains même que le dortoir des pensionnaires ne soit fermé à clef, ainsi que les deux portes de l'escalier tournant, chose que l'on ne fait jamais. Ces précautions me mettraient

dans l'impossibilité de descendre au jardin, quand même je croirais une telle démarche utile pour conjurer ta colère. Ah ! comme je me livrerais à toi dans ce moment, si j'en avais les moyens ! comme je courrais à cette église où l'on doit nous marier ! »

Cette lettre finit par deux pages de phrases folles, et dans lesquelles j'ai remarqué des raisonnements passionnés qui semblent imités de la philosophie de Platon. J'ai supprimé plusieurs élégances de ce genre dans la lettre que je viens de traduire.

Jules Branciforte fut bien étonné en la recevant une heure environ avant l'*Ave Maria* du soir ; il venait justement de terminer les arrangements avec le prêtre. Il fut transporté de colère.

« Elle n'a pas besoin de me conseiller de l'enlever, cette créature faible et pusillanime ! »

Et il partit aussitôt pour la forêt de la Faggiola.

Voici quelle était, de son côté, la position de la signora de Campireali : son mari

était sur son lit de mort, l'impossibilité de se venger de Branciforte le conduisait lentement au tombeau. En vain il avait fait offrir des sommes considérables à des *bravi* romains ; aucun n'avait voulu s'attaquer à un des *caporaux,* comme ils disaient, du prince Colonna ; ils étaient trop assurés d'être exterminés eux et leurs familles. Il n'y avait pas un an qu'un village entier avait été brûlé pour punir la mort d'un des soldats de Colonna, et tous ceux des habitants, hommes et femmes, qui cherchaient à fuir dans la campagne, avaient eu les mains et les pieds liés par des cordes, puis on les avait lancés dans des maisons en flammes.

La signora de Campireali avait de grandes terres dans le royaume de Naples ; son mari lui avait ordonné d'en faire venir des assassins, mais elle n'avait obéi qu'en apparence : elle croyait sa fille irrévocablement liée à Jules Branciforte. Elle pensait, dans cette supposition, que Jules devait aller faire une campagne ou deux dans les armées espagnoles, qui alors faisaient la

guerre aux révoltés de Flandre. S'il n'était pas tué, ce serait, pensait-elle, une marque que Dieu ne désapprouvait pas un mariage nécessaire ; dans ce cas, elle donnerait à sa fille les terres qu'elle possédait dans le royaume de Naples ; Jules Branciforte prendrait le nom d'une de ces terres, et il irait avec sa femme passer quelques années en Espagne. Après toutes ces épreuves peut-être elle aurait le courage de le voir. Mais tout avait changé d'aspect par l'aveu de sa fille : le mariage n'était plus une nécessité, bien loin de là, et, pendant qu'Hélène écrivait à son amant la lettre que nous avons traduite, la signora de Campireali écrivait à Pescara et à Chieti, ordonnant à ses fermiers de lui envoyer à Castro des gens sûrs et capables d'un coup de main. Elle ne leur cachait point qu'il s'agissait de venger la mort de son fils Fabio, leur jeune maître. Le courrier porteur de ces lettres partit avant la fin du jour.

V

Mais, le surlendemain, Jules était de retour à Castro ; il amenait huit de ses soldats, qui avaient bien voulu le suivre et s'exposer à la colère du prince, qui quelquefois avait puni de mort des entreprises du genre de celle dans laquelle ils s'engageaient. Jules avait cinq hommes à Castro, il arrivait avec huit ; et toutefois quatorze soldats, quelque braves qu'ils fussent, lui paraissaient insuffisants pour son entreprise, car le couvent était comme un château fort.

Il s'agissait de passer par force ou par

adresse la première porte du couvent ; puis il fallait suivre un passage de plus de cinquante pas de longueur. A gauche, comme on l'a dit, s'élevaient les fenêtres grillées d'une sorte de caserne où les religieuses avaient placé trente ou quarante domestiques, anciens soldats. De ces fenêtres grillées partirait un feu bien nourri dès que l'alarme serait donnée.

L'abbesse régnante, femme de tête, avait peur des exploits des chefs Orsini, du prince Colonna, de Marco Sciarra et de tant d'autres qui régnaient en maîtres dans les environs. Comment résister à huit cents hommes déterminés, occupant à l'improviste une petite ville telle que Castro, et croyant le couvent rempli d'or ?

D'ordinaire, la Visitation de Castro avait quinze ou vingt *bravi* dans la caserne à gauche du passage qui conduisait à la seconde porte du couvent ; à droite de ce passage il y avait un grand mur impossible à percer ; au bout du passage on trouvait une porte en fer ouvrant sur un vestibule à colonnes ; après ce vestibule était la

grande cour du couvent, à droite le jardin. Cette porte en fer était gardée par la tourière.

Quand Jules, suivi de ses huit hommes, se trouva à trois lieues de Castro, il s'arrêta dans une auberge écartée pour laisser passer les heures de la grande chaleur. Là seulement il déclara son projet; ensuite il dessina sur le sable de la cour le plan du couvent qu'il allait attaquer.

« A neuf heures du soir, dit-il à ses hommes, nous souperons hors la ville ; à minuit nous entrerons; nous trouverons vos cinq camarades qui nous attendent près du couvent. L'un d'eux, qui sera à cheval, jouera le rôle d'un courrier qui arrive de Rome pour rappeler la signora de Campireali auprès de son mari, qui se meurt. Nous tâcherons de passer sans bruit la première porte du couvent que voilà au milieu de la caserne, dit-il en leur montrant le plan sur le sable. Si nous commencions la guerre à la première porte, les *bravi* des religieuses auraient trop de facilité à nous tirer des coups d'arquebuse

pendant que nous serions sur la petite place que voici devant le couvent, ou pendant que nous parcourrions l'étroit passage qui conduit de la première porte à la seconde. Cette seconde porte est en fer, mais j'en ai la clef.

« Il est vrai qu'il y a d'énormes bras de fer ou valets, attachés au mur par un bout, et qui, lorsqu'ils sont mis à leur place, empêchent les deux ventaux de la porte de s'ouvrir. Mais, comme ces deux barres de fer sont trop pesantes pour que la sœur tourière puisse les manœuvrer, jamais je ne les ai vues en place; et pourtant j'ai passé plus de dix fois cette porte de fer. Je compte bien passer encore ce soir sans encombre. Vous sentez que j'ai des intelligences dans le couvent; mon but est d'enlever une pensionnaire et non une religieuse; nous ne devons faire usage des armes qu'à la dernière extrémité. Si nous commencions la guerre avant d'arriver à cette seconde porte en barreaux de fer, la tourière ne manquerait pas d'appeler deux vieux jardiniers de soixante-dix ans,

qui logent dans l'intérieur du couvent, et les vieillards mettraient à leur place ces bras de fer dont je vous ai parlé. Si ce malheur nous arrive, il faudra, pour passer au delà de cette porte, démolir le mur, ce qui nous prendra dix minutes; dans tous les cas, je m'avancerai vers cette porte le premier. Un des jardiniers est payé par moi; mais je me suis bien gardé, comme vous le pensez, de lui parler de mon projet d'enlèvement. Cette seconde porte passée, on tourne à droite, et l'on arrive au jardin; une fois dans ce jardin, la guerre commence, il faut faire main basse sur tout ce qui se présentera. Vous ne ferez usage, bien entendu, que de vos épées et de vos dagues, le moindre coup d'arquebuse mettrait en rumeur toute la ville, qui pourrait nous attaquer à la sortie. Ce n'est pas qu'avec treize hommes comme vous je ne me fisse fort de traverser cette bicoque : personne, certes, n'oserait descendre dans la rue; mais plusieurs des bourgeois ont des arquebuses, et ils tireraient des fenêtres. En ce cas, il faudrait

longer les murs des maisons, ceci soit dit en passant. Une fois dans le jardin du couvent, vous direz à voix basse à tout homme qui se présentera : *Retirez-vous;* vous tuerez à coups de dague tout ce qui n'obéira pas à l'instant. Je monterai dans le couvent par la petite porte du jardin avec ceux d'entre vous qui seront près de moi ; trois minutes plus tard je descendrai avec une ou deux femmes que nous porterons sur nos bras, sans leur permettre de marcher. Aussitôt nous sortirons rapidement du couvent et de la ville. Je laisserai deux de vous près de la porte, ils tireront une vingtaine de coups d'arquebuse, de minute en minute, pour effrayer les bourgeois et les tenir à distance. »

Jules répéta deux fois cette explication.

« Avez-vous bien compris? dit-il à ses gens. Il fera nuit sous ce vestibule ; à droite le jardin, à gauche la cour : il ne faudra pas se tromper.

— Comptez sur nous! » s'écrièrent les soldats.

Puis ils allèrent boire ; le caporal ne les

suivit point, et demanda la permission de parler au capitaine.

« Rien de plus simple, lui dit-il, que le projet de Votre Seigneurie. J'ai déjà forcé deux couvents en ma vie, celui-ci sera le troisième ; mais nous sommes trop peu de monde. Si l'ennemi nous oblige à détruire le mur qui soutient les gonds de la seconde porte, il faut songer que les *bravi* de la caserne ne resteront pas oisifs durant cette longue opération ; ils vous tueront sept à huit hommes à coups d'arquebuse, et alors on peut nous enlever la femme au retour. C'est ce qui nous est arrivé dans un couvent près de Bologne : ou nous tua cinq hommes, nous en tuâmes huit ; mais le capitaine n'eut pas la femme. Je propose à Votre Seigneurie deux choses : je connais quatre paysans des environs de cette auberge où nous sommes, qui ont servi bravement sous Sciarra, et qui pour un sequin se battront toute la nuit comme des lions. Peut-être ils voleront quelque argenterie du couvent ; peu vous importe, le péché est pour eux ; vous, vous les soldez pour

avoir une femme, voilà tout. Ma seconde proposition est ceci : Ugone est un garçon instruit et fort adroit ; il était médecin quand il tua son beau-frère, et prit la *machia* (la forêt). Vous pouvez l'envoyer, une heure avant la nuit, à la porte du couvent ; il demandera du service, et fera si bien, qu'on l'admettra dans le corps de garde ; il fera boire les domestiques des nonnes ; de plus, il est bien capable de mouiller la corde à feu de leurs arquebuses. »

Par malheur, Jules accepta la proposition du caporal. Comme celui-ci s'en allait, il ajouta :

« Nous allons attaquer un couvent, il y a *excommunication majeure,* et, de plus, ce couvent est sous la protection immédiate de la Madone...

— Je vous entends ! s'écria Jules comme réveillé par ce mot. Restez avec moi. »

Le caporal ferma la porte et revint dire le chapelet avec Jules. Cette prière dura une grande heure. A la nuit, on se remit en marche.

Comme minuit sonnait, Jules, qui était

entré seul dans Castro sur les onze heures, revint prendre ses gens hors de la porte. Il entra avec ses huit soldats, auxquels s'étaient joints trois paysans bien armés, il les réunit aux cinq soldats qu'il avait dans la ville, et se trouva ainsi à la tête de seize hommes déterminés ; deux étaient déguisés en domestiques : ils avaient pris une grande blouse de toile noire pour cacher leurs *giacco* (cottes de mailles), et leurs bonnets n'avaient pas de plumes.

A minuit et demi, Jules, qui avait pris pour lui le rôle de courrier, arriva au galop à la porte du couvent, faisant grand bruit et criant qu'on ouvrît sans délai à un courrier envoyé par le cardinal. Il vit avec plaisir que les soldats qui lui répondaient par la petite fenêtre, à côté de la première porte, étaient plus qu'à demi ivres. Suivant l'usage, il donna son nom sur un morceau de papier ; un soldat alla porter ce nom à la tourière, qui avait la clef de la seconde porte, et devait réveiller l'abbesse dans les grandes occasions. La réponse se fit attendre trois mortels quarts

d'heure ; pendant ce temps, Jules eut beaucoup de peine à maintenir sa troupe dans le silence quelques bourgeois commençaient même à ouvrir timidement leurs fenêtres, lorsque enfin arriva la réponse favorable de l'abbesse. Jules entra dans le corps de garde au moyen d'une échelle de cinq ou six pieds de longueur, qu'on lui tendit de la petite fenêtre, les *bravi* du couvent ne voulant pas se donner la peine d'ouvrir la grande porte ; il monta, suivi des deux soldats déguisés en domes-

tiques. En sautant de la fenêtre dans le corps de garde, il rencontra les yeux d'Ugone ; tout le corps de garde était ivre grâce à ses soins. Jules dit au chef que trois domestiques de la maison Campireali, qu'il avait fait armer comme des soldats pour lui servir d'escorte pendant sa route, avaient trouvé de bonne eau-de-vie à acheter, et demandaient à monter pour ne pas s'ennuyer tout seuls sur la place ; ce qui fut accordé à l'unanimité. Pour lui, accompagné de ses deux hommes, il descendit par l'escalier qui, du corps de garde, conduisait dans le passage.

« Tâche d'ouvrir la grande porte, » dit-il à Ugone.

Lui-même arriva fort paisiblement à la porte de fer. Là, il trouva la bonne tourière, qui lui dit que, comme il était minuit passé, s'il entrait dans le couvent, l'abbesse serait obligée d'en écrire à l'évêque ; c'est pourquoi elle le faisait prier de remettre ses dépêches à une petite sœur que l'abbesse avait envoyée pour les prendre. A quoi Jules répondit que, dans le

désordre qui avait accompagné l'agonie imprévue du seigneur de Campireali, il n'avait qu'une simple lettre de créance écrite par le médecin, et qu'il devait donner tous les détails de vive voix à la femme du malade et à sa fille, si ces dames étaient encore dans le couvent, et, dans tous les cas, à Madame l'abbesse. La tourière alla porter ce message. Il ne restait auprès de la porte que la jeune sœur envoyée par l'abbesse. Jules, en causant et jouant avec elle, passa les mains à travers les gros barreaux de fer de la porte, et, tout en riant, il essaya de l'ouvrir. La sœur, qui était fort timide, eut peur et prit fort mal la plaisanterie ; alors Jules, qui voyait qu'un temps considérable se passait, eut l'imprudence de lui offrir une poignée de sequins en la priant de lui ouvrir, ajoutant qu'il était trop fatigué pour attendre. Il voyait bien qu'il faisait une sottise, dit l'historien : c'était avec le fer et non avec l'or qu'il fallait agir, mais il ne s'en sentit pas le cœur : rien de plus facile que de saisir la sœur, elle n'était pas à un pied de

lui, de l'autre côté de la porte. A l'offre des sequins, cette jeune fille prit l'alarme. Elle a dit depuis qu'à la façon dont Jules lui parlait, elle avait bien compris que ce n'était pas un simple courrier : « C'est l'amoureux d'une de nos religieuses, pensa-t-elle, qui vient pour avoir un rendez-vous, » et elle était dévote. Saisie d'horreur, elle se mit à agiter de toutes ses forces la corde d'une petite cloche qui était dans la grande cour, et qui fit aussitôt un tapage à réveiller les morts.

« La guerre commence, dit Jules à ses gens, garde à vous ! »

Il prit sa clef, et, passant le bras à travers les barreaux de fer, ouvrit la porte, au grand désespoir de la jeune sœur, qui tomba à genoux et se mit à réciter des *Ave Maria* en criant au sacrilège. Encore à ce moment Jules devait faire taire la jeune fille, il n'en eut pas le courage : un de ses gens la saisit et lui mit la main sur la bouche.

Au même instant, Jules entendit un coup d'arquebuse dans le passage, derrière lui. Ugone avait ouvert la grande porte ;

le restant des soldats entrait sans bruit, lorsqu'un des *bravi* de garde, moins ivre que les autres, s'approcha d'une des fenêtres grillées, et, dans son étonnement de voir tant de gens dans le passage, leur défendit d'avancer en jurant. Il fallait ne pas répondre et continuer à marcher vers la porte de fer ; c'est ce que firent les premiers soldats ; mais celui qui marchait le dernier de tous, et qui était un des paysans recrutés dans l'après-midi, tira un coup de pistolet à ce domestique du couvent qui parlait par la fenêtre, et le tua. Ce coup de pistolet, au milieu de la nuit, et les cris des ivrognes en voyant tomber leur camarade, réveillèrent les soldats du couvent qui passaient cette nuit-là dans leurs lits et n'avaient pas pu goûter du vin d'Ugone. Huit ou dix des *bravi* du couvent sautèrent dans le passage à demi nus, et se mirent à attaquer vertement les soldats de Branciforte.

Comme nous l'avons dit, ce bruit commença au moment où Jules venait d'ouvrir la porte de fer. Suivi de ses deux soldats, il se précipita dans le jardin, courant vers

la petite porte de l'escalier des pensionnaires; mais il fut accueilli par cinq ou six coups de pistolet. Ses deux soldats tombèrent, lui eut une balle dans le bras droit. Ces coups de pistolet avaient été tirés par les gens de la signora de Campireali, qui, d'après ses ordres, passaient la nuit dans le jardin, à ce autorisés par une permission qu'elle avait obtenue de l'évêque. Jules courut seul vers la petite porte, de lui si bien connue, qui, du jardin, communiquait à l'escalier des pensionnaires. Il fit tout au monde pour l'ébranler, mais elle était solidement fermée. Il chercha ses gens, qui n'eurent garde de répondre : ils mouraient; il rencontra dans l'obscurité profonde trois domestiques de Campireali contre lesquels il se défendit à coups de dague.

Il courut sous le vestibule, vers la porte de fer, pour appeler ses soldats; il trouva cette porte fermée : les deux bras de fer si lourds avaient été mis en place et cadenassés par les vieux jardiniers qu'avait réveillés la cloche de la petite sœur.

« Je suis coupé, » se dit Jules.

Il le dit à ses hommes ; ce fut en vain qu'il essaya de forcer un des cadenas avec son épée : s'il eût réussi, il enlevait un des bras de fer et ouvrait un des ventaux de la porte. Son épée se cassa dans l'anneau du cadenas ; au même instant il fut blessé à l'épaule par un des domestiques venus du jardin ; il se retourna, et, acculé contre la porte de fer, il se sentit attaqué par plusieurs hommes. Il se défendit avec sa dague ; par bonheur, comme l'obscurité était complète, presque tous les coups d'épée portaient dans sa cotte de mailles. Il fut blessé douloureusement au genou ; il s'élança sur un des hommes qui s'était trop fendu pour lui porter ce coup d'épée, il le tua d'un coup de dague dans la figure, et eut le bonheur de s'emparer de son épée. Alors il se crut sauvé ; il se plaça au côté gauche de la porte, du côté de la cour. Ses gens qui étaient accourus tirèrent cinq ou six coups de pistolet à travers les barreaux de fer de la porte et firent fuir les domestiques. On n'y voyait sous ce ves-

tibule qu'à la clarté produite par les coups de pistolet.

« Ne tirez pas de mon côté ! criait Jules à ses gens.

— Vous voilà pris comme dans une souricière, lui dit le caporal d'un grand sang-froid, parlant à travers les barreaux ; nous avons trois hommes tués. Nous allons démolir le jambage de la porte du côté opposé à celui où vous êtes ; ne vous approchez pas, les balles vont tomber sur nous ; il paraît qu'il y a des ennemis dans le jardin ?

— Les coquins de domestiques de Campireali, » dit Jules.

Il parlait encore au caporal, lorsque des coups de pistolet, dirigés sur le bruit et venant de la partie du vestibule qui conduisait au jardin, furent tirés sur eux. Jules se réfugia dans la loge de la tourière, qui était à gauche en entrant ; à sa grande joie, il y trouva une lampe presque imperceptible qui brûlait devant l'image de la Madone ; il la prit avec beaucoup de précautions pour ne pas l'éteindre ; il s'aperçut avec chagrin qu'il tremblait. Il re-

garda sa blessure au genou, qui le faisait beaucoup souffrir ; le sang coulait en abondance.

En jetant les yeux autour de lui, il fut bien surpris de reconnaître, dans une femme qui était évanouie sur un fauteuil de bois, le petite Marietta, la caméristе de confiance d'Hélène ; il la secoua vivement.

« Eh quoi ! seigneur Jules, s'écria-t-elle en pleurant, est-ce que vous voulez tuer la Marietta, votre amie ?

— Bien loin de là ; dis à Hélène que je lui demande pardon d'avoir troublé son repos et qu'elle se souvienne de l'*Ave Maria* du Monte Cavi. Voici un bouquet que j'ai cueilli dans son jardin d'Albano ; mais il est un peu taché de sang ; lave-le avant de le lui donner. »

A ce moment, il entendit une décharge de coups d'arquebuse dans le passage ; les *bravi* des religieuses attaquaient ses gens.

« Dis-moi donc où est la clef de la petite porte ? dit-il à la Marietta.

— Je ne la vois pas ; mais voici les clefs

des cadenas des bras de fer qui maintiennent la grande porte. Vous pourrez sortir. »

Jules prit les clefs et s'élança hors de la loge.

« Ne travaillez plus à démolir la muraille, dit-il à ses soldats, j'ai enfin la clef de la porte. »

Il y eut un moment de silence complet, pendant qu'il essayait d'ouvrir un cadenas avec l'une des petites clefs; il s'était trompé de clef, il prit l'autre; enfin, il ouvrit le cadenas; mais, au moment où il soulevait le bras de fer, il reçut presque à bout portant un coup de pistolet dans le bras droit. Aussitôt il sentit que ce bras lui refusait le service.

« Soulevez le valet de fer, » cria-t-il à ses gens.

Il n'avait pas besoin de le leur dire.

A la clarté du coup de pistolet, ils avaient vu l'extrémité recourbée du bras de fer à moitié hors de l'anneau attaché à la porte. Aussitôt trois ou quatre mains vigoureuses soulevèrent le bras de fer; lorsque

son extrémité fut hors de l'anneau, on le laissa tomber. Alors on put entr'ouvrir l'un des battants de la porte; le caporal entra, et dit à Jules en parlant fort bas :

« Il n'y a plus rien à faire, nous ne sommes plus que trois ou quatre sans blessures, cinq sont morts.

— J'ai perdu du sang, reprit Jules, je sens que je vais m'évanouir; dites-leur de m'emporter. »

Comme Jules parlait au brave caporal, les soldats du corps de garde tirèrent encore trois ou quatre coups d'arquebuse, et le caporal tomba mort. Par bonheur, Ugone avait entendu l'ordre donné par Jules, il appela par leurs noms deux soldats qui enlevèrent le capitaine. Comme il ne s'évanouissait point, il leur ordonna de le porter au fond du jardin, à la petite porte. Cet ordre fit jurer les soldats; ils obéirent toutefois.

« Cent sequins à qui ouvre cette porte ! » s'écria Jules.

Mais elle résista aux efforts de trois hommes furieux. Un des vieux jardiniers,

établi à une fenêtre du second étage, leur tirait force coups de pistolet, qui servaient à éclairer leur marche.

Après les efforts inutiles contre la porte, Jules s'évanouit tout à fait ; Ugone dit aux soldats d'emporter le capitaine au plus vite. Pour lui, il entra dans la loge de la sœur tourière ; il jeta à la porte la petite Marietta, en lui ordonnant d'une voix terrible de se sauver et de ne jamais dire qui elle avait reconnu. Il tira la paille du lit, cassa quelques chaises et mit le feu à la chambre. Quand il vit le feu bien allumé, il se sauva à toutes jambes, au milieu des coups d'arquebuse tirés par les *bravi* du couvent.

Ce ne fut qu'à plus de cent cinquante pas de la Visitation qu'il trouva le capitaine, entièrement évanoui, qu'on emportait à toute course. Quelques minutes après on était hors de la ville. Ugone fit faire halte : il n'avait plus que quatre soldats avec lui ; il en renvoya deux dans la ville, avec l'ordre de tirer des coups d'arquebuse de cinq minutes en cinq minutes.

« Tâchez de retrouver vos camarades blessés, leur dit-il, sortez de la ville avant le jour ; nous allons suivre le sentier de la *Croce Rossa*. Si vous pouvez mettre le feu quelque part, n'y manquez pas. »

Lorsque Jules reprit connaissance, l'on se trouvait à trois lieues de la ville, et le soleil était déjà fort élevé sur l'horizon. Ugone lui fit son rapport.

« Votre troupe ne se compose plus que de cinq hommes, dont trois blessés. Deux paysans qui ont survécu ont reçu deux sequins de gratification chacun et se sont

enfuis ; j'ai envoyé les deux hommes non blessés au bourg voisin chercher un chirurgien. »

Le chirurgien, vieillard tout tremblant, arriva bientôt monté sur un âne magnifique ; il avait fallu le menacer de mettre le feu à sa maison pour le décider à marcher. On eut besoin de lui faire boire de l'eau-de-vie pour le mettre en état d'agir, tant sa peur était grande. Enfin il se mit à l'œuvre ; il dit à Jules que ses blessures n'étaient d'aucune conséquence.

« Celle du genou n'est pas dangereuse, ajouta-t-il, mais elle vous fera boiter toute la vie, si vous ne gardez pas un repos absolu pendant quinze jours ou trois semaines. »

Le chirurgien pansa les soldats blessés. Ugone fit un signe de l'œil à Jules ; on donna deux sequins au chirurgien, qui se confondit en actions de grâces ; puis, sous prétexte de le remercier, on lui fit boire une telle quantité d'eau-de-vie, qu'il finit par s'endormir profondément. C'était ce qu'on voulait. On le transporta dans un champ voisin, on enveloppa quatre se-

quins dans un morceau de papier que l'on mit dans sa poche : c'était le prix de son âne, sur lequel on plaça Jules et l'un des soldats blessé à la jambe. On alla passer le moment de la grande chaleur dans une ruine antique au bord d'un étang; on marcha toute la nuit en évitant les villages, fort peu nombreux sur cette route, et enfin le surlendemain, au lever du soleil, Jules, porté par ses hommes, se réveilla au centre de la forêt de la Faggiola, dans la cabane de charbonnier qui était son quartier général.

VI

Le lendemain du combat, les religieuses de la Visitation trouvèrent avec horreur neuf cadavres dans leur jardin et dans le passage qui conduisait de la porte extérieure à la porte en barreaux de fer ; huit de leurs *bravi* étaient blessés. Jamais on n'avait eu une telle peur au couvent : parfois on avait bien entendu des coups d'arquebuse tirés sur la place, mais jamais cette quantité de coups de feu tirés dans le jardin, au centre des bâtiments et sous les fenêtres des religieuses. L'affaire avait bien duré une heure et demie, et, pendant

ce temps, le désordre avait été à son comble dans l'intérieur du couvent. Si Jules Branciforte avait eu la moindre intelligence avec quelqu'une des religieuses ou des pensionnaires, il eût réussi : il suffisait qu'on lui ouvrît l'une des nombreuses portes qui donnent sur le jardin ; mais, transporté d'indignation et de colère contre ce qu'il appelait le parjure de la jeune Hélène, Jules voulait tout emporter de vive force. Il eût cru manquer à ce qu'il se devait s'il eût confié son dessein à quelqu'un qui pût le redire à Hélène. Un seul mot, cependant, à la petite Marietta eût suffi pour le succès : elle eût ouvert l'une des portes donnant sur le jardin, et un seul homme paraissant dans les dortoirs du couvent, avec ce terrible accompagnement de coups d'arquebuse entendu au dehors, eût été obéi à la lettre. Au premier coup de feu, Hélène avait tremblé pour les jours de son amant, et n'avait plus songé qu'à s'enfuir avec lui.

Comment peindre son désespoir lorsque la petite Marietta lui parla de l'effroyable

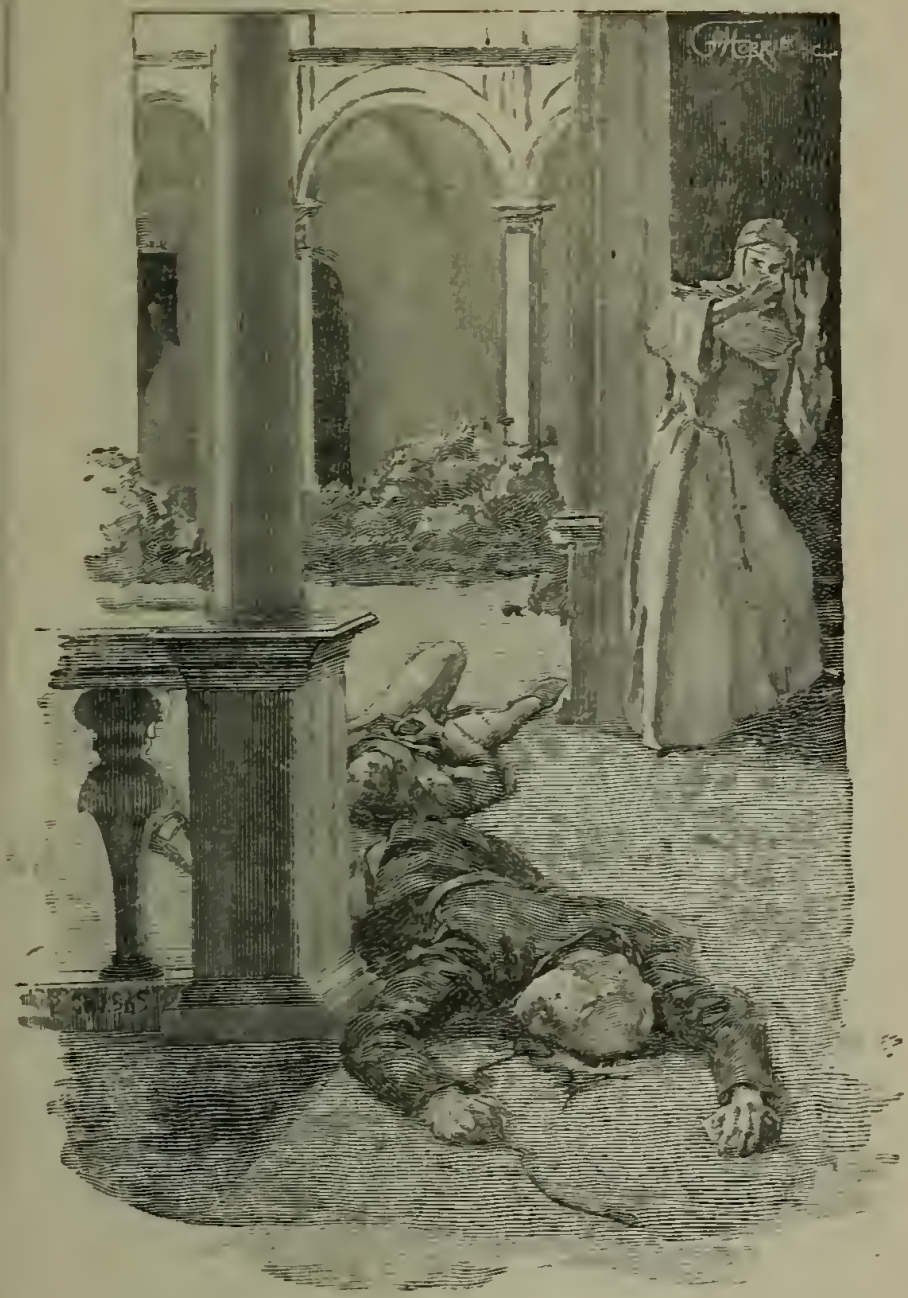

blessure que Jules avait reçue au genou et dont elle avait vu couler le sang en abondance? Hélène détestait sa lâcheté et sa pusillanimité :

« J'ai eu la faiblesse de dire un mot à ma mère, et le sang de Jules a coulé; il pouvait perdre la vie dans cet assaut sublime où son courage a tout fait. »

Les *bravi* admis au parloir avaient dit aux religieuses, avides de les écouter, que de leur vie ils n'avaient été témoins d'une bravoure comparable à celle du jeune homme habillé en courrier qui dirigeait les efforts des brigands. Si toutes écoutaient ces récits avec le plus vif intérêt, on peut juger de l'extrême passion avec laquelle Hélène demandait à ces *bravi* des détails sur le jeune chef des brigands. A la suite des longs récits qu'elle se fit faire par eux et par les vieux jardiniers, témoins fort impartiaux, il lui sembla qu'elle n'aimait plus du tout sa mère. Il y eut même un moment de dialogue fort vif entre ces personnes qui s'aimaient si tendrement la veille du combat; la signora de Campireali

fut choquée des taches de sang qu'elle apercevait sur les fleurs d'un certain bouquet dont Hélène ne se séparait plus un seul instant.

« Il faut jeter ces fleurs souillées de sang.

— C'est moi qui ai fait verser ce sang généreux, et il a coulé parce que j'ai eu la faiblesse de vous dire un mot.

— Vous aimez encore l'assassin de votre frère?

— J'aime mon époux, qui, pour mon éternel malheur, a été attaqué par mon frère. »

Après ces mots, il n'y eut plus une seule parole échangée entre la signora de Campireali et sa fille pendant les trois journées que la signora passa encore au couvent.

Le lendemain de son départ, Hélène réussit à s'échapper, profitant de la confusion qui régnait aux deux portes du couvent par suite de la présence d'un grand nombre de maçons qu'on avait introduits dans le jardin et qui travaillaient à y élever de nouvelles fortifications. La petite Marietta et elle s'étaient déguisées en ouvriers. Mais les bourgeois faisaient une garde sévère aux portes de la ville. L'embarras d'Hélène fut assez grand pour sortir. Enfin, ce même petit marchand qui lui avait fait parvenir les lettres de Branciforte consentit à la faire passer pour sa fille et à l'accompagner jusque dans Albano. Hélène y trouva une cachette chez sa nourrice, que ses bienfaits avaient mise à même d'ouvrir une petite boutique. A peine arrivée, elle écrivit à Branciforte, et la nourrice trouva, non sans de grandes peines, un homme qui voulut bien se hasarder à s'enfoncer dans la forêt de la Faggiola, sans avoir le mot d'ordre des soldats de Colonna.

Le messager envoyé par Hélène revint au bout de trois jours, tout effaré ; d'abord,

il lui avait été impossible de trouver Branciforte, et les questions qu'il ne cessait de faire sur le compte du jeune capitaine ayant fini par le rendre suspect, il avait été obligé de prendre la fuite.

« Il n'en faut point douter, le pauvre Jules est mort, se dit Hélène, et c'est moi qui l'ai tué ! Telle devait être la conséquence de ma misérable faiblesse et de ma pusillanimité ; il aurait dû aimer une femme forte, la fille de quelqu'un des capitaines du prince Colonna. »

La nourrice crut qu'Hélène allait mourir. Elle monta au couvent des capucins, voisin du chemin taillé dans le roc, où jadis Fabio et son père avaient rencontré les deux amants au milieu de la nuit. La nourrice parla longtemps à son confesseur, et, sous le secret du sacrement, lui avoua que la jeune Hélène de Campireali voulait aller rejoindre Jules Branciforte, son époux, et qu'elle était disposée à placer dans l'église du couvent une lampe d'argent de la valeur de cent piastres espagnoles.

« Cent piastres ! répondit le moine ir-

rité. Et que deviendra notre couvent, si nous encourons la haine du seigneur de Campireali ? Ce n'est pas cent piastres, mais bien mille, qu'il nous a données pour être allés relever le corps de son fils sur le champ de bataille des Ciampi, sans compter la cire. »

Il faut dire en l'honneur du couvent que deux moines âgés, ayant eu connaissance de la position exacte de la jeune Hélène, descendirent dans Albano, et l'allèrent voir dans l'intention d'abord de l'amener de gré ou de force à prendre son logement dans le palais de sa famille : ils savaient qu'ils seraient richement récompensés par la signora de Campireali. Tout Albano était rempli du bruit de la fuite d'Hélène et du récit des magnifiques promesses faites par sa mère à ceux qui pourraient lui donner des nouvelles de sa fille. Mais les deux moines furent tellement touchés du désespoir de la pauvre Hélène, qui croyait Jules Branciforte mort, que, bien loin de la trahir en indiquant à sa mère le lieu où elle s'était retirée, ils consentirent à lui

servir d'escorte jusqu'à la forteresse de la Petrella. Hélène et Marietta, toujours déguisées en ouvriers, se rendirent à pied et de nuit à une certaine fontaine située dans la forêt de la Faggiola, à une lieue d'Albano. Les moines y avaient fait conduire des mulets, et, quand le jour fut venu, l'on se mit en route pour la Petrella. Les moines, que l'on savait protégés par le prince, étaient salués avec respect par les soldats qu'ils rencontraient dans la forêt; mais il n'en fut pas de même des deux petits hommes qui les accompagnaient : les soldats les regardaient d'abord d'un œil fort sévère et s'approchaient d'eux, puis éclataient de rire et faisaient compliment aux moines sur les grâces de leurs muletiers.

« Taisez-vous, impies, et croyez que tout se fait par ordre du prince Colonna, » répondaient les moines en cheminant.

Mais la pauvre Hélène avait du malheur; le prince était absent de la Petrella, et quand, trois jours après, à son retour, il lui accorda enfin une audience, il se montra très dur.

« Pourquoi venez-vous ici, mademoiselle ? Que signifie cette démarche malavisée ? Vos bavardages de femme ont fait périr sept hommes des plus braves qui fussent en Italie, et c'est ce qu'aucun homme sensé ne vous pardonnera jamais. En ce monde, il faut vouloir ou ne pas vouloir. C'est sans doute aussi par suite de nouveaux bavardages que Jules Branciforte vient d'être déclaré *sacrilège* et condamné à être tenaillé pendant deux heures avec des tenailles rougies au feu, et ensuite brûlé comme un juif, lui, un des meilleurs chrétiens que je connaisse ! Comment eût-on pu, sans quelque bavardage infâme de votre part, inventer ce mensonge horrible, savoir que Jules Branciforte était à Castro le jour de l'attaque du couvent ? Tous mes hommes vous diront que ce jour-là même on le voyait ici à la Petrella, et que, sur le soir, je l'envoyai à Velletri.

— Mais est-il vivant ? s'écriait pour la dixième fois la jeune Hélène fondant en larmes.

— Il est mort pour vous, reprit le prince,

vous ne le reverrez jamais. Je vous conseille de retourner à votre couvent de Castro ; tâchez de ne plus commettre d'indiscrétions, et je vous ordonne de quitter la Petrella d'ici à une heure. Surtout ne racontez à personne que vous m'avez vu, ou je saurai vous punir. »

La pauvre Hélène eut l'âme navrée d'un pareil accueil de la part de ce fameux prince Colonna pour lequel Jules avait tant de respect, et qu'elle aimait parce qu'il l'aimait.

Quoi qu'en voulût dire le prince Colonna, cette démarche d'Hélène n'était point malavisée. Si elle fût venue trois jours plus tôt à la Petrella, elle y eût trouvé Jules Branciforte ; sa blessure au genou le mettait hors d'état de marcher, et le prince le faisait transporter au gros bourg d'Avezzano, dans le royaume de Naples. A la première nouvelle du terrible arrêt acheté contre Branciforte par le seigneur de Campireali, et qui le déclarait sacrilège et violateur de couvent, le prince avait vu que, dans le cas où il s'agirait de protéger Bran-

ciforte, il ne pouvait plus compter sur les trois quarts de ses hommes. Ceci était un péché contre la *Madone,* à la protection de laquelle chacun de ces brigands croyait avoir des droits particuliers. S'il se fût trouvé un barigel à Rome assez osé pour venir arrêter Jules Branciforte au milieu de la forêt de la Faggiola, il aurait pu réussir.

En arrivant à Avezzano, Jules s'appelait Fontana, et les gens qui le transportaient furent discrets. A leur retour à la Petrella, ils annoncèrent avec douleur que Jules était mort en route, et de ce moment chacun des soldats du prince sut qu'il y avait un coup de poignard dans le cœur pour qui prononcerait ce nom fatal.

Ce fut donc en vain qu'Hélène, de retour dans Albano, écrivit lettres sur lettres et dépensa, pour les faire porter à Branciforte, tous les sequins qu'elle avait. Les deux moines âgés, qui étaient devenus ses amis, car l'extrême beauté, dit le chroniqueur de Florence, ne laisse pas d'avoir quelque empire, même sur les cœurs

endurcis par ce que l'égoïsme et l'hypocrisie ont de plus bas; les deux moines, disons-nous, avertirent la pauvre jeune fille que c'était en vain qu'elle cherchait à faire parvenir un mot à Branciforte : Colonna avait déclaré qu'il était mort, et certes Jules ne reparaîtrait au monde que quand le prince le voudrait. La nourrice d'Hélène lui annonça en pleurant que sa mère venait enfin de découvrir sa retraite, et que les ordres les plus sévères étaient donnés pour qu'elle fût transportée de vive force au palais Campireali, dans Albano. Hélène comprit qu'une fois dans ce palais sa prison pouvait être d'une sévérité sans bornes, et que l'on parviendrait à lui interdire absolument toutes communications avec le dehors, tandis qu'au couvent de Castro elle aurait, pour recevoir et envoyer des lettres, les mêmes facilités que toutes les religieuses. D'ailleurs, et ce fut ce qui la détermina, c'était dans le jardin de ce couvent que Jules avait répandu son sang pour elle : elle pourrait revoir ce fauteuil de bois de la tourière, où il s'était placé

un moment pour regarder sa blessure au genou ; c'était là qu'il avait donné à Marietta ce bouquet taché de sang qui ne la quittait plus. Elle revint donc tristement au couvent de Castro, et l'on pourrait terminer ici son histoire : ce serait bien pour elle, et peut-être aussi pour le lecteur. Nous allons, en effet, assister à la longue dégradation d'une âme noble et généreuse. Les mesures prudentes et les mensonges de la civilisation, qui désormais vont l'obséder de toutes parts, remplaceront les mouvements sincères des passions énergiques et naturelles. Le chroniqueur romain fait ici une réflexion pleine de naïveté : parce qu'une femme se donne la peine de faire une belle fille, elle croit avoir le talent qu'il faut pour diriger sa vie, et parce que, lorsqu'elle avait six ans, elle lui disait avec raison : « Mademoiselle, redressez votre collerette, » lorsque cette fille a dix-huit ans et elle cinquante, lorsque cette fille a autant et plus d'esprit que sa mère, celle-ci, emportée par la manie de régner, se croit le droit de diriger sa vie

et même d'employer le mensonge. Nous verrons que c'est Victoire Carafa, la mère d'Hélène, qui, par une suite de moyens adroits et fort savamment combinés, amena la mort cruelle de sa fille si chérie, après avoir fait son malheur pendant douze ans, triste résultat de la manie de régner.

Avant de mourir, le seigneur de Campireali avait eu la joie de voir publier dans Rome la sentence qui condamnait Branciforte à être tenaillé pendant deux heures avec des fers rouges dans les principaux carrefours de Rome, à être ensuite brûlé à petit feu, et ses cendres jetées dans le Tibre. Les fresques du cloître de Sainte-Marie-Nouvelle, à Florence, montrent encore aujourd'hui comment on exécutait ces sentences cruelles envers les sacrilèges. En général, il fallait un grand nombre de gardes pour empêcher le peuple indigné de remplacer les bourreaux dans leur office. Chacun se croyait ami intime de la Madone. Le seigneur de Campireali s'était encore fait lire cette sentence peu de moments avant sa mort, et avait donné à

l'avocat qui l'avait procurée sa belle terre située entre Albano et la mer. Cet avocat n'était point sans mérite. Branciforte était condamné à ce supplice atroce, et cependant aucun témoin n'avait dit l'avoir reconnu sous les habits de ce jeune homme déguisé en courrier, qui semblait diriger avec tant d'autorité les mouvements des assaillants. La magnificence de ce don mit en émoi tous les intrigants de Rome. Il y avait alors à la cour un certain *fratone* (moine), homme profond et capable de tout, même de forcer le pape à lui donner le chapeau ; il prenait soin des affaires du prince Colonna, et ce client terrible lui valait beaucoup de considération. Lorsque la signora de Campireali vit sa fille de retour à Castro, elle fit appeler ce fratone.

« Votre Révérence sera magnifiquement récompensée, si elle veut bien aider à la réussite de l'affaire fort simple que je vais lui expliquer. D'ici à peu de jours, la sentence qui condamne Jules Branciforte à un supplice terrible va être publiée et rendue exécutoire aussi dans le royaume de

Naples. J'engage Votre Révérence à lire cette lettre du vice-roi, un peu mon parent, qui daigne m'annoncer cette nouvelle. Dans quel pays Branciforte pourra-t-il chercher un asile? Je ferai remettre cinquante mille piastres au prince avec prière de donner le tout ou partie à Jules Branciforte, sous la condition qu'il ira servir le roi d'Espagne, mon seigneur, contre les rebelles de Flandre. Le vice-roi donnera un brevet de capitaine à Branciforte, et afin que la sentence de sacrilège, que j'espère bien aussi rendre exécutoire en Espagne, ne l'arrête point dans sa carrière, il portera le nom de baron Lizzara; c'est une petite terre que j'ai dans les Abruzzes, et dont, à l'aide de ventes simulées, je trouverai moyen de lui faire passer la propriété. Je pense que Votre Révérence n'a jamais vu une mère traiter ainsi l'assassin de son fils. Avec cinq cents piastres, nous aurions pu depuis longtemps nous débarrasser de cet être odieux; mais nous n'avons point voulu nous brouiller avec Colonna. Ainsi daignez lui faire remarquer

que mon respect pour ses droits me coûte soixante ou quatre-vingt mille piastres. Je veux n'entendre jamais parler de ce Branciforte, et sur le tout présentez mes respects au prince. »

Le fratone dit que sous trois jours il irait faire une promenade du côté d'Ostie, et la signora de Campireali lui remit une bague valant mille piastres.

Quelques jours plus tard, le fratone reparut dans Rome, et dit à la signora de Campireali qu'il n'avait point donné connaissance de sa proposition au prince; mais qu'avant un mois le jeune Branciforte serait embarqué pour Barcelone, où elle pourrait lui faire remettre par un des banquiers de cette ville la somme de cinquante mille piastres.

Le prince trouva bien des difficultés auprès de Jules; quelques dangers que désormais il dût courir en Italie, le jeune amant ne pouvait se déterminer à quitter ce pays. En vain le prince laissa-t-il entrevoir que la signora de Campireali pouvait mourir; en vain promit-il que dans

tous les cas, au bout de trois ans, Jules pourrait revenir voir son pays, Jules répandait des larmes, mais ne consentait point. Le prince fut obligé d'en venir à lui demander ce départ comme un service personnel ; Jules ne put rien refuser à l'ami de son père ; mais, avant tout, il voulait prendre les ordres d'Hélène. Le prince daigna se charger d'une longue lettre, et, bien plus, permit à Jules de lui écrire de Flandre une fois tous les mois. Enfin, l'amant désespéré s'embarqua pour Barcelone. Toutes ses lettres furent brûlées par le prince, qui ne voulait pas que Jules revînt jamais en Italie. Nous avons oublié de dire que, quoique fort éloigné par caractère de toute fatuité, le prince s'était cru obligé de dire, pour faire réussir la négociation, que c'était lui qui croyait convenable d'assurer une petite fortune de cinquante mille piastres au fils unique d'un des plus fidèles serviteurs de la maison Colonna.

La pauvre Hélène était traitée en princesse au couvent de Castro. La mort de

son père l'avait mise en possession d'une fortune considérable, et il lui survint des héritages immenses. A l'occasion de la mort de son père, elle fit donner cinq aunes de drap noir à tous ceux des habitants de Castro ou des environs qui déclarèrent vouloir porter le deuil du seigneur de Campireali. Elle était encore dans les premiers jours de son grand deuil, lorsqu'une main parfaitement inconnue lui remit une lettre de Jules. Il serait difficile de peindre les transports avec lesquels cette lettre fut ouverte, non plus que la profonde tristesse qui en suivit la lecture. C'était pourtant bien l'écriture de Jules; elle fut examinée avec la plus sévère attention. La lettre parlait d'amour; mais quel amour, grand Dieu! La signora de Campireali, qui avait tant d'esprit, l'avait pourtant composée. Son dessein était de commencer la correspondance par sept à huit lettres d'amour passionné; elle voulait préparer ainsi les suivantes, où l'amour semblerait s'éteindre peu à peu.

Nous passerons rapidement sur dix années d'une vie malheureuse. Hélène se croyait tout à fait oubliée, et cependant avait refusé avec hauteur les hommages des jeunes seigneurs les plus distingués de Rome. Pourtant elle hésita un instant lorsqu'on lui parla du jeune Octave Colonna, fils aîné du fameux Fabrice, qui jadis l'avait si mal reçue à la Petrella. Il lui semblait que, devant absolument prendre un mari pour donner un protecteur aux terres qu'elle avait dans l'État romain et dans le royaume de Naples, il lui serait moins odieux de porter le nom d'un homme que jadis Jules avait aimé. Si elle eût consenti à ce mariage, Hélène arrivait bien rapidement à la vérité sur Jules Branciforte. Le vieux prince Fabrice parlait souvent et avec transports des traits de bravoure surhumaine du colonel Lizzara (Jules Branciforte), qui, tout à fait semblable aux héros des vieux romans, cherchait à se distraire par de belles actions de l'amour malheureux qui le rendait insensible à tous les plaisirs. Il croyait Hélène mariée de-

puis longtemps ; la signora de Campireali l'avait environné, lui aussi, de mensonges.

Hélène s'était réconciliée à demi avec cette mère si habile. Celle-ci, désirant passionnément la voir mariée, pria son ami le vieux cardinal Santi-Quatro, protecteur de la Visitation, et qui allait à Castro, d'annoncer en confidence aux religieuses les plus âgées du couvent que son voyage avait été retardé par un acte de grâce. Le bon pape Grégoire XIII, mû de pitié pour l'âme d'un brigand nommé Jules Branciforte, qui autrefois avait tenté de violer leur monastère, avait voulu, en apprenant sa mort, révoquer la sentence qui le déclarait sacrilège, bien convaincu que, sous le poids d'une telle condamnation, il ne pourrait jamais sortir du purgatoire, si toutefois Branciforte, surpris au Mexique et massacré par des sauvages révoltés, avait eu le bonheur de n'aller qu'en purgatoire. Cette nouvelle mit en agitation tout le couvent de Castro ; elle parvint à Hélène, qui alors se livrait à toutes les folies de vanité que peut inspirer à une personne profondé-

ment ennuyée la possession d'une grande fortune. A partir de ce moment, elle ne sortit plus de sa chambre. Il faut savoir que, pour arriver à pouvoir placer sa chambre dans la petite loge de la portière où Jules s'était réfugié un instant dans la nuit du combat, elle avait fait reconstruire une moitié du couvent. Avec des peines infinies et ensuite un scandale fort difficile à apaiser, elle avait réussi à découvrir et à prendre à son service les trois *bravi* employés par Branciforte et survivant encore aux cinq qui jadis échappèrent au combat de Castro. Parmi eux se trouvait Ugone, maintenant vieux et criblé de blessures. La vue de ces trois hommes avait causé bien des murmures ; mais enfin la crainte que le caractère altier d'Hélène inspirait à tout le couvent l'avait emporté, et tous les jours on les voyait, revêtus de sa livrée, venir prendre ses ordres à la grille extérieure, et souvent répondre longuement à ses questions toujours sur le même sujet.

Après les six mois de réclusion et de détachement pour toutes les choses du

monde qui suivirent l'annonce de la mort de Jules, la première sensation qui réveilla cette âme déjà brisée par un malheur sans remède et un long ennui fut une sensation de vanité.

Depuis peu, l'abbesse était morte. Suivant l'usage, le cardinal Santi-Quatro, qui était encore protecteur de la Visitation malgré son grand âge de quatre-vingt-douze ans, avait formé la liste des trois dames religieuses entre lesquelles le pape devait choisir une abbesse. Il fallait des motifs bien graves pour que Sa Sainteté lût les deux derniers noms de la liste ; elle se contentait ordinairement de passer un trait de plume sur ces noms, et la nomination était faite.

Un jour, Hélène était à la fenêtre de l'ancienne loge de la tourière, qui était devenue maintenant l'extrémité de l'aile des nouveaux bâtiments construits par ses ordres. Cette fenêtre n'était pas élevée de plus de deux pieds au-dessus du passage arrosé jadis du sang de Jules et qui maintenant faisait partie du jardin. Hélène

avait les yeux profondément fixés sur la terre. Les trois dames que l'on savait depuis quelques heures portées sur la liste du cardinal pour succéder à la défunte abbesse vinrent à passer devant la fenêtre

d'Hélène. Elle ne les vit pas, et par conséquent ne put les saluer. L'une des trois dames fut piquée et dit assez haut aux deux autres :

« Voilà une belle façon pour une pensionnaire d'étaler sa chambre aux yeux du public ! »

Réveillée par ces paroles, Hélène leva

les yeux et rencontra trois regards méchants.

« Eh bien, se dit-elle en fermant la fenêtre sans saluer, voici assez de temps que je suis agneau dans ce couvent, il faut être loup, quand ce ne serait que pour varier les amusements de messieurs les curieux de la ville. »

Une heure après, un de ses gens, expédié en courrier, portait la lettre suivante à sa mère, qui depuis dix années habitait Rome et y avait su acquérir un grand crédit.

« Mère très respectable,

« Tous les ans tu me donnes trois cent mille francs le jour de ma fête ; j'emploie cet argent à faire ici des folies, honorables à la vérité, mais qui n'en sont pas moins des folies. Quoique tu ne me le témoignes plus depuis longtemps, je sais que j'aurais deux façons de te prouver ma reconnaissance pour toutes les bonnes intentions que tu as eues à mon égard. Je ne me marierai point, mais je deviendrais

avec plaisir *abbesse de ce couvent;* ce qui m'a donné cette idée, c'est que les trois dames que notre cardinal Santi-Quatro a portées sur la liste par lui présentée au Saint-Père sont mes ennemies; et, quelle que soit l'élue, je m'attends à éprouver toutes sortes de vexations. Présente le bouquet de ma fête aux personnes auxquelles il faut l'offrir; faisons d'abord retarder de six mois la nomination, ce qui rendra folle de bonheur la prieure du couvent, mon amie intime, et qui aujourd'hui tient les rênes du gouvernement. Ce sera déjà pour moi une source de bonheur, et c'est bien rarement que je puis employer ce mot en parlant de ta fille. Je trouve mon idée folle; mais, si tu vois quelque chance de succès, dans trois jours je prendrai le voile blanc, huit années de séjour au couvent, sans découcher, me donnant droit à une exemption de six mois. La dispense ne se refuse pas et coûte quarante écus.

« Je suis avec respect, ma vénérable mère, » etc.

Cette lettre combla de joie la signora de Campireali. Lorsqu'elle la reçut, elle se repentait vivement d'avoir fait annoncer à sa fille la mort de Branciforte ; elle ne savait comment se terminerait cette profonde mélancolie où elle était tombée ; elle prévoyait quelque coup de tête, elle allait jusqu'à craindre que sa fille ne voulût aller visiter au Mexique le lieu où l'on avait prétendu que Branciforte avait été massacré, auquel cas il était très possible qu'elle apprît à Madrid le vrai nom du colonel Lizzara. D'un autre côté, ce que sa fille demandait par son courrier était la chose du monde la plus absurde. Une jeune fille qui n'était pas même religieuse, et qui d'ailleurs n'était connue que par la folle passion d'un brigand, que peut-être elle avait partagée, être mise à la tête d'un couvent où tous les princes romains comptaient quelques parentes ! « Mais, pensa la signora de Campireali, on dit que tout procès peut être plaidé et par conséquent gagné. » Dans sa réponse, Victoire Carafa

donna des espérances à sa fille, qui, en général, n'avait que des volontés absurdes, mais par compensation s'en dégoûtait très facilement. Dans la soirée, en prenant des informations sur tout ce qui, de près ou de loin, pouvait tenir au couvent de Castro, elle apprit que depuis plusieurs mois son ami le cardinal Santi-Quatro avait beaucoup d'humeur : il voulait marier sa nièce à don Octave Colonna, fils aîné du prince Fabrice, dont il a été parlé si souvent dans la présente histoire. Le prince lui offrait son second fils don Lorenzo, parce que, pour arranger sa fortune, étrangement compromise par la guerre que le roi de Naples et le pape, enfin d'accord, faisaient aux brigands de la Faggiola, il fallait que la femme de son aîné apportât une dot de six cent mille piastres (trois millions deux cent dix mille francs) dans la maison Colonna. Or le cardinal Santi-Quatro, même en déshéritant de la façon la plus ridicule tous ses autres parents, ne pouvait offrir qu'une fortune de trois cent quatre-vingt ou quatre cent mille écus.

Victoire Carafa passa la soirée et une partie de la nuit à se faire confirmer ces faits par tous les amis du vieux Santi-Quatro. Le lendemain, dès sept heures, elle se fit annoncer chez le vieux cardinal.

« Éminence, lui dit-elle, nous sommes bien vieux tous les deux ; il est inutile de chercher à nous tromper, en donnant de beaux noms à des choses qui ne sont pas belles ; je viens vous proposer une folie :

tout ce que je puis dire pour elle, c'est qu'elle n'est pas odieuse ; mais j'avouerai que je la trouve souverainement ridicule. Lorsqu'on traitait le mariage de don Octave Colonna avec ma fille Hélène, j'ai pris de l'amitié pour ce jeune homme, et, le jour de son mariage, je vous remettrai deux cent mille piastres en terres ou en argent, que je vous prierai de lui faire tenir. Mais,

pour qu'une pauvre veuve telle que moi puisse faire un sacrifice aussi énorme, il faut que ma fille Hélène, qui a présentement vingt-sept ans, et qui depuis l'âge de dix-neuf ans n'a pas découché du couvent, soit faite *abbesse de Castro;* il faut pour cela retarder l'élection de six mois; la chose est canonique.

— Que dites-vous, madame? s'écria le vieux cardinal hors de lui; Sa Sainteté elle-même ne pourrait pas faire ce que vous venez demander à un pauvre vieillard impotent.

— Aussi ai-je dit à Votre Éminence que la chose était ridicule : les sots la trouveront folle; mais les gens bien instruits de ce qui se passe à la cour penseront que notre excellent prince, le bon pape Grégoire XIII, a voulu récompenser les loyaux et longs services de Votre Éminence en facilitant un mariage que tout Rome sait qu'elle désire. Du reste, la chose est fort possible, tout à fait canonique, j'en réponds; ma fille prendra le voile blanc dès demain.

— Mais la simonie, madame !... » s'écria le vieillard d'une voix terrible.

La signora de Campireali s'en allait.

« Quel est ce papier que vous laissez ?

— C'est la liste des terres que je présenterais comme valant deux cent mille piastres si l'on ne voulait pas d'argent comptant ; le changement de propriété de ces terres pourrait être tenu secret pendant fort longtemps ; par exemple, la maison Colonna me ferait des procès que je perdrais...

— Mais la simonie, madame ! l'effroyable simonie !

— Il faut commencer par différer l'élection de six mois, demain je viendrai prendre les ordres de Votre Éminence. »

Je sens qu'il faut expliquer pour les lecteurs nés au nord des Alpes le ton presque officiel de plusieurs parties de ce dialogue ; je rappellerai que, dans les pays strictement catholiques, la plupart des dialogues sur les sujets scabreux finissent par arriver au confessionnal, et alors il n'est rien moins qu'indifférent de s'être servi d'un mot respectueux ou d'un terme ironique.

Le lendemain dans la journée, Victoire Carafa sut que, par suite d'une grande erreur de fait, découverte dans la liste des trois dames présentées pour la place d'abbesse de Castro, cette élection était différée de six mois : la seconde dame portée sur la liste avait un renégat dans sa famille ; un de ses grands-oncles s'était fait protestant à Udine.

La signora de Campireali crut devoir faire une démarche auprès du prince Fabrice Colonna, à la maison duquel elle allait offrir une si notable augmentation de fortune. Après deux jours de soins, elle parvint à obtenir une entrevue dans un village voisin de Rome, mais elle sortit tout effrayée de cette audience ; elle avait trouvé le prince, ordinairement si calme, tellement préoccupé de la gloire militaire du colonel Lizzara (Jules Branciforte), qu'elle avait jugé absolument inutile de lui demander le secret sur cet article. Le colonel était pour lui comme un fils, et, mieux encore, comme un élève favori. Le prince passait sa vie à lire et relire cer-

taines lettres arrivées de Flandre. Que devenait le dessein favori auquel la signora de Campireali sacrifiait tant de choses depuis dix ans, si sa fille apprenait l'existence et la gloire du colonel Lizzara?

Je crois devoir passer sous silence beaucoup de circonstances qui, à la vérité, peignent les mœurs de cette époque, mais qui me semblent tristes à raconter. L'auteur du manuscrit romain s'est donné des peines infinies pour arriver à la date exacte de ces détails que je supprime.

Deux ans après l'entrevue de la signora de Campireali avec le prince Colonna, Hélène était abbesse de Castro; mais le vieux cardinal Santi-Quatro était mort de douleur après ce grand acte de simonie. En ce temps-là, Castro avait pour évêque le plus bel homme de la cour du pape, monsignor Francesco Cittadini, noble de la ville de Milan. Ce jeune homme, remarquable par ses grâces modestes et son ton de dignité, eut des rapports fréquents avec l'abbesse de la Visitation à l'occasion surtout du nouveau cloître dont elle en-

treprit d'embellir son couvent. Ce jeune évêque Cittadini, alors âgé de vingt-neuf ans, devint amoureux fou de cette belle abbesse. Dans le procès qui fut dressé un an plus tard, une foule de religieuses, entendues comme témoins, rapportent que l'évêque multipliait le plus possible ses visites au couvent, disant souvent à leur abbesse : « Ailleurs je commande, et, je l'avoue à ma honte, j'y trouve quelque plaisir ; auprès de vous, j'obéis comme un esclave, mais avec un plaisir qui surpasse de bien loin celui de commander ailleurs. Je me trouve sous l'influence d'un être supérieur ; quand je l'essayerais, je ne pourrais avoir d'autre volonté que la sienne, et j'aimerais mieux me voir pour une éternité le dernier de ses esclaves que d'être roi loin de ses yeux. »

Les témoins rapportent qu'au milieu de ces phrases élégantes souvent l'abbesse lui ordonnait de se taire, et en des termes durs et qui montraient le mépris.

« A vrai dire, continue un autre témoin, Madame le traitait comme un domestique ;

dans ces cas-là, le pauvre évêque baissait les yeux, se mettait à pleurer, mais ne s'en allait point. Il trouvait tous les jours de nouveaux prétextes pour reparaître au couvent, ce qui scandalisait fort les confesseurs des religieuses et les ennemies de l'abbesse. Mais Madame l'abbesse était vivement défendue par la prieure, son amie intime, et qui, sous ses ordres immédiats, exerçait le gouvernement intérieur.

— « Vous savez, mes nobles sœurs, di-
« sait celle-ci, que, depuis cette passion
« contrariée que notre abbesse éprouva
« dans sa première jeunesse pour un sol-
« dat d'aventure, il lui est resté beaucoup
« de bizarrerie dans les idées; mais vous
« savez toutes que son caractère a ceci de
« remarquable, que jamais elle ne revient
« sur le compte des gens pour lesquels
« elle a montré du mépris. Or, dans toute
« sa vie peut-être, elle n'a pas prononcé
« autant de paroles outrageantes qu'elle en
« a adressé en notre présence au pauvre
« monsignor Cittadini. Tous les jours,
« nous voyons celui-ci subir des traite-

« ments qui nous font rougir pour sa haute « dignité.

— « Oui, répondaient les religieuses « scandalisées, mais il revient tous les « jours; donc, au fond, il n'est pas si mal- « traité, et, dans tous les cas, cette appa- « rence d'intrigue nuit à la considération « du saint ordre de la Visitation. »

Le maître le plus dur n'adresse pas au valet le plus inepte le quart des injures dont tous les jours l'altière abbesse accablait ce jeune évêque aux façons si onctueuses; mais il était amoureux, et avait apporté de son pays cette maxime fondamentale, qu'une fois une entreprise de ce genre commencée, il ne faut plus s'inquiéter que du but et ne pas regarder les moyens.

« Au bout du compte, disait l'évêque à son confident César del Bene, le mépris est pour l'amant qui s'est désisté de l'attaque avant d'y être contraint par des moyens de force majeure. »

Maintenant ma triste tâche va se borner à donner un extrait nécessairement fort

sec du procès à la suite duquel Hélène trouva la mort. Ce procès, que j'ai lu dans une bibliothèque dont je dois taire le nom, ne forme pas moins de huit volumes in-folio. L'interrogatoire et le raisonnement sont en langue latine, les réponses en italien. J'y vois qu'au mois de novembre 1572, sur les onze heures du soir, le jeune évêque se rendit seul à la porte de l'église où toute la journée les fidèles sont admis ; l'abbesse elle-même lui ouvrit cette porte et lui permit de la suivre.

Elle le reçut dans une chambre qu'elle occupait souvent et qui communiquait par une porte secrète aux tribunes qui règnent sur les nefs de l'église. Une heure s'était à peine écoulée lorsque l'évêque, fort surpris, fut renvoyé chez lui ; l'abbesse elle-même le reconduisit à la porte de l'église, et lui dit ces propres paroles :

« *Retournez à votre palais et quittez-moi bien vite. Adieu, monseigneur, vous me faites horreur ; il me semble que je me suis donnée à un laquais.* »

Toutefois, trois mois après, arriva le temps du carnaval. Les gens de Castro étaient renommés par les fêtes qu'ils se donnaient entre eux à cette époque, la ville entière retentissait du bruit des mascarades. Aucune ne manquait de passer devant une petite fenêtre qui donnait un jour de souffrance à une certaine écurie du couvent. L'on sent bien que trois mois avant le carnaval cette écurie était changée en salon, et qu'elle ne désemplissait pas les jours de mascarade. Au milieu de toutes les folies du public, l'évêque vint

à passer dans son carrosse ; l'abbesse lui fit un signe, et, la nuit suivante, à une heure, il ne manqua pas de se trouver à la porte de l'église. Il entra ; mais, moins de trois quarts d'heure après, il fut renvoyé avec colère. Depuis le premier rendez-vous, au mois de novembre, il continuait à venir au couvent à peu près tous les huit jours. On trouvait sur sa figure un petit air de triomphe et de sottise qui n'échappait à personne, mais qui avait le privilège de choquer grandement le caractère altier de la jeune abbesse. Le lundi de Pâques, entre autres jours, elle le traita comme le dernier des hommes, et lui adressa des paroles que le plus pauvre des hommes de peine du couvent n'eût pas supportées. Toutefois, peu de jours après, elle lui fit un signe à la suite duquel le bel évêque ne manqua pas de se trouver, à minuit, à la porte de l'église ; elle l'avait fait venir pour lui apprendre qu'elle était enceinte. A cette annonce, dit le procès, le beau jeune homme pâlit d'horreur et devint tout à fait *stupide de peur*. L'ab-

besse eut la fièvre ; elle fit appeler le médecin et ne lui fit point mystère de son état. Cet homme connaissait le caractère généreux de la malade, et lui promit de la tirer d'affaire. Il commença par la mettre en relation avec une femme du peuple jeune et jolie, qui, sans porter le titre de sage-femme, en avait les talents. Son mari était boulanger. Hélène fut contente de la conversation de cette femme, qui lui déclara que, pour l'exécution des projets à l'aide desquels elle espérait la sauver, il était nécessaire qu'elle eût deux confidentes dans le couvent.

« Une femme comme vous, à la bonne heure, mais une de mes égales ! non ; sortez de ma présence. »

La sage-femme se retira. Mais, quelques heures plus tard, Hélène, ne trouvant pas prudent de s'exposer aux bavardages de cette femme, fit appeler le médecin, qui la renvoya au couvent, où elle fut traitée généreusement. Cette femme jura que, même non rappelée, elle n'eût jamais divulgué le secret confié ; mais elle déclara

de nouveau que, s'il n'y avait pas dans l'intérieur du couvent deux femmes dévouées aux intérêts de l'abbesse et sachant tout, elle ne pouvait se mêler de rien. (Sans doute elle songeait à l'accusation d'infanticide.) Après y avoir beaucoup réfléchi, l'abbesse résolut de confier ce terrible secret à madame Victoire, prieure du couvent, de la noble famille des ducs de C..., et à madame Bernarde, fille du marquis P... Elle leur fit jurer sur leurs bréviaires de ne jamais dire un mot, même au tribunal de la pénitence, de ce qu'elle allait leur confier. Ces dames restèrent glacées de terreur. Elles avouent, dans leurs interrogatoires, que, préoccupées du caractère si altier de leur abbesse, elles s'attendirent à l'aveu de quelque meurtre. L'abbesse leur dit d'un air simple et froid :

« J'ai manqué à tous mes devoirs, je suis enceinte. »

Madame Victoire, la prieure, profondément émue et troublée par l'amitié qui, depuis tant d'années, l'unissait à Hélène,

et non poussée par une vaine curiosité, s'écria les larmes aux yeux :

« Quel est donc l'imprudent qui a commis ce crime ?

— Je ne l'ai pas dit même à mon confesseur ; jugez si je veux le dire à vous ! »

Ces deux dames délibérèrent aussitôt sur les moyens de cacher ce fatal secret au reste du couvent. Elles décidèrent d'abord que le lit de l'abbesse serait transporté de sa chambre actuelle, lieu tout à fait central, à la pharmacie que l'on venait d'établir dans l'endroit le plus reculé du couvent, au troisième étage du grand bâtiment élevé par la générosité d'Hélène. C'est dans ce lieu que l'abbesse donna le jour à un enfant mâle. Depuis trois semaines la femme du boulanger était cachée dans l'appartement de la prieure. Comme cette femme marchait avec rapidité le long du cloître, emportant l'enfant, celui-ci jeta des cris, et, dans sa terreur, cette femme se réfugia dans la cave. Une heure après, madame Bernarde, aidée du médecin, parvint à ouvrir une petite porte du jardin ;

la femme du boulanger sortit rapidement du couvent et bientôt après de la ville. Arrivée en rase campagne et poursuivie par une terreur panique, elle se réfugia dans une grotte que le hasard lui fit rencontrer dans certains rochers. L'abbesse écrivit à César del Bene, confident et premier valet de chambre de l'évêque, qui courut à la grotte qu'on lui avait indiquée ; il était à cheval : il prit l'enfant dans ses bras, et partit au galop pour Montefiascone. L'enfant fut baptisé dans l'église de Sainte-Marguerite, et reçut le nom d'Alexandre. L'hôtesse du lieu avait procuré une nourrice à laquelle César remit huit écus : beaucoup de femmes, s'étant rassemblées autour de l'église pendant la cérémonie du baptême, demandèrent à grands cris au seigneur César le nom du père de l'enfant.

« C'est un grand seigneur de Rome, leur dit-il, qui s'est permis d'abuser d'une pauvre villageoise comme vous. »

Et il disparut.

VII

Tout allait bien jusque-là dans cet immense couvent habité par plus de trois cents femmes curieuses ; personne n'avait rien vu, personne n'avait rien entendu. Mais l'abbesse avait remis au médecin quelques poignées de sequins nouvellement frappés à la monnaie de Rome. Le médecin donna plusieurs de ces pièces à la femme du boulanger. Cette femme était jolie et son mari jaloux ; il fouilla dans sa malle, trouva ces pièces d'or si brillantes, et, les croyant le prix de son déshonneur, la força, le couteau sur la gorge, à dire

PL

d'où elles provenaient. Après quelques tergiversations, la femme avoua la vérité, et la paix fut faite. Les deux époux en vinrent à délibérer sur l'emploi d'une telle somme. La boulangère voulait payer quelques dettes ; mais le mari trouva plus beau d'acheter un mulet, ce qui fut fait. Ce mulet fit scandale dans le quartier, qui connaissait bien la pauvreté des deux époux. Toutes les commères de la ville, amies et ennemies, venaient successivement demander à la femme du boulanger quel était l'amant généreux qui l'avait mise à même d'acheter un mulet. Cette femme, irritée, répondait quelquefois en racontant la vérité. Un jour que César del Bene était allé voir l'enfant et revenait rendre compte de sa visite à l'abbesse, celle-ci, quoique fort indisposée, se traîna jusqu'à la grille, et lui fit des reproches sur le peu de discrétion des agents employés par lui. De son côté, l'évêque tomba malade de peur ; il écrivit à ses frères à Milan pour leur raconter l'injuste accusation à laquelle il était en butte : il les engageait à venir

à son secours. Quoique gravement indisposé, il prit la résolution de quitter Castro; mais, avant de partir, il écrivit à l'abbesse :

« Vous savez déjà que tout ce qui a été fait est public. Ainsi, si vous prenez intérêt à sauver non seulement ma réputation, mais peut-être ma vie, et pour éviter un plus grand scandale, vous pouvez inculper Jean-Baptiste Doleri, mort depuis deux jours; que si, par ce moyen, vous ne réparez pas votre honneur, le mien du moins ne courra plus aucun péril. »

L'évêque appela don Luigi, confesseur du monastère de Castro.

« Remettez ceci, lui dit-il, dans les propres mains de Madame l'abbesse. »

Celle-ci, après avoir lu cet infâme billet, s'écria devant tout ce qui se trouvait dans la chambre :

« Ainsi méritent d'être traitées les vierges folles qui préfèrent la beauté du corps à celle de l'âme ! »

Le bruit de tout ce qui se passait à Castro parvint rapidement aux oreilles du *terrible*

cardinal Farnèse (il se donnait ce caractère depuis quelques années, parce qu'il espérait, dans le prochain conclave, avoir l'appui des cardinaux *zelanti)*. Aussitôt il donna l'ordre au podestat de Castro de faire arrêter l'évêque Cittadini. Tous les domestiques de celui-ci, craignant la *question,* prirent la fuite. Le seul César del Bene resta fidèle à son maître, et lui jura qu'il mourrait dans les tourments plutôt que de rien avouer qui pût lui nuire. Cittadini, se voyant entouré de gardes dans son palais, écrivit de nouveau à ses frères, qui arrivèrent de Milan en toute hâte. Ils le trouvèrent détenu dans la prison de Ronciglione.

Je vois dans le premier interrogatoire de l'abbesse que, tout en avouant sa faute, elle nia avoir eu des rapports avec monseigneur l'évêque ; son complice avait été Jean-Baptiste Doleri, avocat du couvent.

Le 9 septembre 1573, Grégoire XIII ordonna que le procès fût fait en toute hâte et en toute rigueur. Un juge criminel, un fiscal et un commissaire se trans-

portèrent à Castro et à Ronciglione. César del Bene, premier valet de chambre de l'évêque, avoue seulement avoir porté un enfant chez une nourrice. On l'interroge en présence de mesdames Victoire et Bernarde. On le met à la torture deux jours de suite ; il souffre horriblement, mais, fidèle à sa parole, il n'avoue que ce qu'il est impossible de nier, et le fiscal ne peut rien tirer de lui.

Quand vient le tour de mesdames Victoire et Bernarde, qui avaient été témoins des tortures infligées à César, elles avouent tout ce qu'elles ont fait. Toutes les religieuses sont interrogées sur le nom de l'auteur du crime ; la plupart répondent avoir ouï dire que c'est monseigneur l'évêque. Une des sœurs portières rapporte les paroles outrageantes que l'abbesse avait adressées à l'évêque en le mettant à la porte de l'église. Elle ajoute : « Quand on se parle sur ce ton, c'est qu'il y a bien longtemps que l'on fait l'amour ensemble. En effet, monseigneur l'évêque, ordinairement remarquable par l'excès de sa suffi-

sance, avait, en sortant de l'église, l'air tout penaud. »

L'une des religieuses, interrogée en présence de l'instrument des tortures, répond que l'auteur du crime doit être le chat, parce que l'abbesse le tient continuellement dans ses bras et le caresse beaucoup. Une autre religieuse prétend que l'auteur du crime devait être le vent, parce que, les jours où il fait du vent, l'abbesse est heureuse et de bonne humeur, elle s'expose à l'action du vent sur un belvédère qu'elle a fait construire exprès ; et, quand on va lui demander une grâce en ce lieu, jamais elle ne la refuse. La femme du boulanger, la nourrice, les commères de Montefiascone, effrayées par les tortures qu'elles avaient vu infliger à César, disent la vérité.

Le jeune évêque était malade ou faisait le malade à Ronciglione, ce qui donna l'occasion à ses frères, soutenus par le crédit et par les moyens d'influence de la signora de Campireali, de se jeter plusieurs fois aux pieds du pape, et de lui demander que la procédure fût suspendue jusqu'à ce

que l'évêque eût recouvré la santé. Sur quoi le terrible cardinal Farnèse augmenta le nombre des soldats qui le gardaient dans sa prison. L'évêque ne pouvant être interrogé, les commissaires commençaient toutes leurs séances par faire subir un nouvel interrogatoire à l'abbesse. Un jour que sa mère lui avait fait dire d'avoir bon courage et de continuer à tout nier, elle avoua tout.

« Pourquoi avez-vous d'abord inculpé Jean-Baptiste Doleri ?

— Par pitié pour la lâcheté de l'évêque ; et, d'ailleurs, s'il parvient à sauver sa chère vie, il pourra donner des soins à mon fils. »

Après cet aveu, on enferma l'abbesse dans une chambre du couvent de Castro, dont les murs, ainsi que la voûte, avaient huit pieds d'épaisseur ; les religieuses ne parlaient de ce cachot qu'avec terreur, et il était connu sous le nom de la Chambre des moines ; l'abbesse y fut gardée à vue par trois femmes.

La santé de l'évêque s'étant un peu améliorée, trois cents sbires ou soldats vinrent

le prendre à Ronciglione, et il fut transporté à Rome en litière ; on le déposa à la prison appelée *Corte Savella*. Peu de jours après, les religieuses aussi furent amenées à Rome ; l'abbesse fut placée dans le monastère de Sainte-Marthe. Quatre religieuses étaient inculpées : mesdames Victoire et Bernarde, la sœur chargée du tour, et la portière qui avait entendu les paroles outrageantes adressées à l'évêque par l'abbesse.

L'évêque fut interrogé par l'*auditeur de la chambre,* l'un des premiers personnages de l'ordre judiciaire. On remit de nouveau à la torture le pauvre César del Bene, qui non seulement n'avoua rien, mais dit des choses qui *faisaient de la peine au ministère public,* ce qui lui valut une nouvelle séance de torture. Ce supplice préliminaire fut également infligé à mesdames Victoire et Bernarde. L'évêque niait tout avec sottise, mais avec une belle opiniâtreté ; il rendait compte dans le plus grand détail de tout ce qu'il avait fait dans les trois soirées évidemment passées auprès de l'abbesse.

Enfin, on confronta l'abbesse avec l'évêque, et quoiqu'elle dît constamment la vérité, on la soumit à la torture. Comme elle répétait ce qu'elle avait toujours dit depuis son premier aveu, l'évêque, fidèle à son rôle, lui adressa des injures.

Après plusieurs autres mesures raisonnables au fond, mais entachées de cet esprit de cruauté qui, après les règnes de Charles-Quint et de Philippe II, prévalait trop souvent dans les tribunaux d'Italie, l'évêque fut condamné à subir une prison perpétuelle au château Saint-Ange ; l'abbesse fut condamnée à être détenue toute sa vie dans le couvent de Sainte-Marthe, où elle se trouvait. Mais déjà la signora de Campireali avait entrepris, pour sauver sa fille, de faire creuser un passage souterrain. Ce passage partait de l'un des égouts laissés par la magnificence de l'ancienne Rome, et devait aboutir au caveau profond où l'on plaçait les dépouilles mortelles des religieuses de Sainte-Marthe. Ce passage, large de deux pieds à peu près, avait des parois de planches pour soutenir les terres à droite

et à gauche, et on lui donnait pour voûte, à mesure que l'on avançait, deux planches placées comme les jambages d'un A majuscule.

On pratiquait ce souterrain à trente pieds de profondeur à peu près. Le point important était de le diriger dans le sens convenable ; à chaque instant, des puits et des fondements d'anciens édifices obligeaient les ouvriers à se détourner. Une autre grande difficulté, c'étaient les déblais, dont on ne savait que faire ; il paraît qu'on les semait pendant la nuit dans toutes les rues de Rome. On était étonné de cette quantité de terre qui tombait, pour ainsi dire, du ciel.

Quelques grosses sommes que la signora de Campireali dépensât pour essayer de sauver sa fille, son passage souterrain eût sans doute été découvert, mais le pape Grégoire XIII vint à mourir en 1585, et le règne du désordre commença avec le siège vacant.

Hélène était fort mal à Sainte-Marthe : on peut penser si de simples religieuses

assez pauvres mettaient du zèle à vexer une abbesse fort riche et convaincue d'un tel crime. Hélène attendait avec empressement le résultat des travaux entrepris par sa mère. Mais tout à coup son cœur éprouva d'étranges émotions. Il y avait déjà six mois que Fabrice Colonna, voyant l'état chancelant de la santé de Grégoire XIII, et ayant de grands projets pour l'interrègne, avait envoyé un de ses officiers à Jules Branciforte, maintenant si connu dans les armées espagnoles sous le nom de colonel Lizzara. Il le rappelait en Italie ; Jules brûlait de revoir son pays. Il débarqua sous un nom supposé à Pescara, petit port de l'Adriatique sous Chietti, dans les Abruzzes, et par les montagnes il vint jusqu'à la Petrella. La joie du prince étonna tout le monde. Il dit à Jules qu'il l'avait fait appeler pour faire de lui son successeur et lui donner le commandement de ses soldats. A quoi Branciforte répondit que, militairement parlant, l'entreprise ne valait plus rien, ce qu'il prouva facilement : si jamais l'Espagne le voulait sérieusement,

en six mois, à peu de frais, elle détruirait tous les soldats d'aventure de l'Italie.

« Mais après tout, ajouta le jeune Branciforte, si vous le voulez, mon prince, je suis prêt à marcher. Vous trouverez toujours en moi le successeur du brave Ranuce tué aux Ciampi. »

Avant l'arrivée de Jules, le prince avait ordonné, comme il savait ordonner, que personne dans la Petrella ne s'avisât de parler de Castro et du procès de l'abbesse ; la peine de mort, sans aucune rémission, était placée en perspective du moindre bavardage. Au milieu des transports d'amitié avec lesquels il reçut Branciforte, il lui demanda de ne point aller à Albano sans lui, et sa façon d'effectuer ce voyage fut de faire occuper la ville par mille de ses gens, et de placer une avant-garde de douze cents hommes sur la route de Rome. Qu'on juge de ce que devint le pauvre Jules, lorsque le prince, ayant fait appeler le vieux Scotti, qui vivait encore, dans la maison où il avait placé son quartier général, le fit monter dans la chambre où il se trouvait

avec Branciforte ! Dès que les deux amis se furent jetés dans les bras l'un de l'autre :

« Maintenant, pauvre colonel, dit-il à Jules, attends-toi à ce qu'il y a de pis. »

Sur quoi il souffla la chandelle et sortit en enfermant à clef les deux amis.

Le lendemain, Jules, qui ne voulut pas sortir de sa chambre, envoya demander au prince la permission de retourner à la Petrella et de ne pas le voir de quelques jours. Mais on vint lui rapporter que le prince avait disparu, ainsi que ses troupes. Dans la nuit, il avait appris la mort de Grégoire XIII ; il avait oublié son ami Jules et courait la campagne. Il n'était resté autour de Jules qu'une trentaine d'hommes appartenant à l'ancienne compagnie de Ranuce. L'on sait assez qu'en ce temps-là, pendant le siège vacant, les lois étaient muettes, chacun songeait à satisfaire ses passions, et il n'y avait de force que la force ; c'est pourquoi, avant la fin de la journée, le prince avait déjà fait pendre plus de cinquante de ses ennemis. Quant à Jules, quoiqu'il n'eût pas quarante

hommes avec lui, il osa marcher vers Rome.

Tous les domestiques de l'abbesse de Castro lui avaient été fidèles; ils s'étaient logés dans les pauvres maisons voisines du couvent de Sainte-Marthe. L'agonie de Grégoire XIII avait duré plus d'une semaine; la signora de Campireali attendait impatiemment les journées de trouble qui allaient suivre sa mort pour faire attaquer les derniers cinquante pas de son souterrain. Comme il s'agissait de traverser les caves de plusieurs maisons habitées, elle craignait fort de ne pouvoir dérober au public la fin de son entreprise.

Dès le surlendemain de l'arrivée de Branciforte à la Petrella, les trois anciens *bravi* de Jules, qu'Hélène avait pris à son service, semblèrent atteints de folie. Quoique tout le monde ne sût que trop qu'elle était au secret le plus absolu et gardée par des religieuses qui la haïssaient, Ugone, l'un des *bravi,* vint à la porte du couvent et fit les instances les plus étranges pour qu'on lui permît de voir sa maîtresse, et sur-le-

champ. Il fut repoussé et jeté à la porte. Dans son désespoir, cet homme y resta, et se mit à donner un *bajoc* (un sou) à chacune des personnes attachées au service de la maison qui entraient ou sortaient, en leur disant ces précises paroles : « *Réjouissez-vous avec moi; le signor Jules Branciforte est arrivé, il est vivant : dites cela à vos amis.* »

Les deux camarades d'Ugone passèrent la journée à lui apporter des bajocs, et ils ne cessèrent d'en distribuer jour et nuit, en disant toujours les mêmes paroles, que lorsqu'il ne leur en resta plus un seul. Mais les trois *bravi,* se relevant l'un l'autre, ne continuèrent pas moins à monter la garde à la porte du couvent de Sainte-Marthe, adressant toujours aux passants les mêmes paroles suivies de grandes salutations : « *Le seigneur Jules est arrivé,* » etc.

L'idée de ces braves gens eut du succès : moins de trente-six heures après le premier bajoc distribué, la pauvre Hélène, au secret, au fond de son cachot, savait que *Jules était vivant;* ce mot la jeta dans une sorte de frénésie :

« O ma mère ! s'écriait-elle, m'avez-vous fait assez de mal ! »

Quelques heures plus tard, l'étonnante nouvelle lui fut confirmée par la petite Marietta, qui, en faisant le sacrifice de tous

ses bijoux d'or, obtint la permission de suivre la sœur tourière qui apportait ses repas à la prisonnière. Hélène se jeta dans ses bras en pleurant de joie.

« Ceci est bien beau, lui dit-elle, mais je ne resterai plus guère avec toi.

— Certainement ! lui dit Marietta. Je pense bien que le temps de ce conclave ne se passera pas sans que votre prison ne soit changée en un simple exil.

— Ah ! ma chère, revoir Jules ! et le revoir, moi coupable ! »

Au milieu de la troisième nuit qui suivit cet entretien, une partie du pavé de l'église s'enfonça avec un grand bruit ; les religieuses de Sainte-Marthe crurent que le couvent allait s'abîmer. Le trouble fut extrême, tout le monde criait au tremblement de terre. Une heure environ après la chute du pavé de marbre de l'église, la signora de Campireali, précédée par les trois *bravi* au service d'Hélène, pénétra dans le cachot par le souterrain.

« Victoire, victoire, madame ! » criaient les *bravi*.

Hélène eut une peur mortelle ; elle crut que Jules Branciforte était avec eux. Elle fut bien rassurée, et ses traits reprirent leur expression sévère lorsqu'ils lui dirent qu'ils n'accompagnaient que la signora de Campireali, et que Jules n'était encore que dans Albano, qu'il venait d'occuper avec plusieurs milliers de soldats.

Après quelques instants d'attente, la signora de Campireali parut ; elle marchait avec beaucoup de peine, donnant le bras à son écuyer, qui était en grand costume et l'épée au côté ; mais son habit magnifique était tout souillé de terre.

« O ma chère Hélène ! je viens te sauver ! s'écria la signora de Campireali.

— Et qui vous dit que je veuille être sauvée ? »

La signora de Campireali restait étonnée ; elle regardait sa fille avec de grands yeux ; elle parut fort agitée.

« Eh bien, ma chère Hélène, dit-elle enfin, la destinée me force à t'avouer une action bien naturelle peut-être, après les malheurs autrefois arrivés dans notre fa-

mille, mais dont je me repens et que je te prie de me pardonner : Jules... Branciforte... est vivant...

— Et c'est parce qu'il vit que je ne veux pas vivre. »

La signora de Campireali ne comprenait pas d'abord le langage de sa fille, puis elle lui adressa les supplications les plus tendres ; mais elle n'obtenait pas de réponse : Hélène s'était tournée vers son crucifix et priait sans l'écouter. Ce fut en vain que, pendant une heure entière, la signora de Campireali fit les derniers efforts pour obtenir une parole ou un regard. Enfin sa fille, impatientée, lui dit :

« C'est sous le marbre de ce crucifix qu'étaient cachées ses lettres, dans ma petite chambre d'Albano ; il eût mieux valu me laisser poignarder par mon père ! Sortez, et laissez-moi de l'or. »

La signora de Campireali voulant continuer à parler à sa fille, malgré les signes d'effroi que lui adressait son écuyer, Hélène s'impatienta.

« Laissez-moi, du moins, une heure de

liberté; vous avez empoisonné ma vie, vous voulez aussi empoisonner ma mort.

— Nous serons encore maîtres du souterrain pendant deux ou trois heures; j'ose espérer que tu te raviseras! » s'écria la signora de Campireali fondant en larmes.

Et elle reprit la route du souterrain.

« Ugone, reste auprès de moi, dit Hélène à l'un de ses *bravi,* et sois bien armé, mon garçon, car peut-être il s'agira de me défendre. Voyons ta dague, ton épée, ton poignard! »

Le vieux soldat lui montra ces armes en bon état.

« Eh bien, tiens-toi là en dehors de ma prison; je vais écrire à Jules une longue lettre que tu lui remettras toi-même; je ne veux pas qu'elle passe par d'autres mains que les tiennes, n'ayant rien pour la cacheter. Tu peux lire tout ce que contiendra cette lettre. Mets dans tes poches tout cet or que ma mère vient de laisser, je n'ai besoin pour moi que de cinquante sequins; place-les sur mon lit. »

Après ces paroles, Hélène se mit à écrire.

« Je ne doute point de toi, mon cher Jules ; si je m'en vais, c'est que je mourrais de douleur dans tes bras, en voyant quel eût été mon bonheur si je n'eusse pas commis une faute. Ne va pas croire que j'aie jamais aimé aucun être au monde après toi ; bien loin de là, mon cœur était rempli du plus vif mépris pour l'homme que j'admettais dans ma chambre. Ma faute fut uniquement d'ennui et, si l'on veut, de libertinage. Songe que mon esprit, fort affaibli depuis la tentative inutile que je fis à la Petrella, où le prince, que je vénérais parce que tu l'aimais, me reçut si cruellement ; songe, dis-je, que mon esprit, fort affaibli, fut assiégé par douze années de mensonge. Tout ce qui m'environnait était faux et menteur, et je le savais. Je reçus d'abord une trentaine de lettres de toi : juge des transports avec lesquels j'ouvris les premières ! mais, en les lisant, mon cœur se glaçait. J'examinais cette écriture, je reconnaissais ta main, mais non ton cœur. Songe que ce premier

mensonge a dérangé l'essence de ma vie, au point de me faire ouvrir sans plaisir une lettre de ton écriture! La détestable annonce de ta mort acheva de tuer en moi tout ce qui restait encore des temps heureux de notre jeunesse. Mon premier dessein, comme tu le comprends bien, fut d'aller voir et toucher de mes mains la plage du Mexique où l'on disait que les sauvages t'avaient massacré; si j'eusse suivi cette pensée... nous serions heureux maintenant, car, à Madrid, quels que fussent le nombre et l'adresse des espions qu'une main vigilante eût pu semer autour de moi, comme de mon côté j'eusse intéressé toutes les âmes dans lesquelles il reste encore un peu de pitié et de bonté, il est probable que je serais arrivée à la vérité; car déjà, mon Jules, tes belles actions avaient fixé sur toi l'attention du monde, et peut-être quelqu'un à Madrid savait que tu étais Branciforte. Veux-tu que je te dise ce qui empêcha notre bonheur? D'abord le souvenir de l'atroce et humiliante réception que le prince m'avait faite à la Pe-

trella ; que d'obstacles puissants à affronter de Castro au Mexique ! Tu le vois, mon âme avait déjà perdu de son ressort. Ensuite il me vint une pensée de vanité. J'avais fait construire de grands bâtiments dans le couvent, afin de pouvoir prendre pour chambre la loge de la tourière, où tu te réfugias la nuit du combat. Un jour, je regardais cette terre que jadis, pour moi, tu avais abreuvée de ton sang ; j'entendis une parole de mépris, je levai la tête, je vis des visages méchants ; pour me venger, je voulus être abbesse. Ma mère, qui savait bien que tu étais vivant, fit des choses héroïques pour obtenir cette nomination extravagante. Cette place ne fut, pour moi, qu'une source d'ennuis ; elle acheva d'avilir mon âme ; je trouvai du plaisir à marquer mon pouvoir souvent par le malheur des autres ; je commis des injustices. Je me voyais, à trente ans, vertueuse suivant le monde, riche, considérée, et cependant parfaitement malheureuse. Alors se présenta ce pauvre homme, qui était la bonté même, mais l'ineptie en personne. Son

ineptie fit que je supportai ses premiers propos. Mon âme était si malheureuse par tout ce qui m'environnait depuis ton départ, qu'elle n'avait plus la force de résister à la plus petite tentation. T'avouerai-je une chose bien indécente? Mais je réfléchis que tout est permis à une morte. Quand tu liras ces lignes, les vers dévoreront ces prétendues beautés qui n'auraient dû être que pour toi. Enfin il faut dire cette chose qui me fait de la peine : je ne voyais pas pourquoi je n'essayerais pas de l'amour grossier, comme toutes nos dames romaines; j'eus une pensée de libertinage, mais je n'ai jamais pu me donner à cet homme sans éprouver un sentiment d'horreur et de dégoût qui anéantissait tout le plaisir. Je te voyais toujours à mes côtés, dans notre jardin du palais d'Albano, lorsque la Madone t'inspira cette pensée généreuse en apparence, mais qui pourtant, après ma mère, a fait le malheur de notre vie. Tu n'étais point menaçant, mais tendre et bon comme tu le fus toujours; tu me regardais; alors j'éprouvais des moments de

colère pour cet autre homme, et j'allais jusqu'à le battre de toutes mes forces. Voilà toute la vérité, mon cher Jules : je ne voulais pas mourir sans te la dire, et je pensais aussi que peut-être cette conversation avec toi m'ôterait l'idée de mourir. Je n'en vois que mieux quelle eût été ma joie en te revoyant, si je me fusse conservée digne de toi. Je t'ordonne de vivre et de continuer cette carrière militaire qui m'a causé tant de joie quand j'ai appris tes succès. Qu'eût-ce été, grand Dieu ! si j'eusse reçu tes lettres, surtout après la bataille d'Achenne ! Vis, et rappelle-toi souvent la mémoire de Ranuce, tué aux Ciampi, et celle d'Hélène, qui, pour ne pas voir un reproche dans tes yeux, est morte à Sainte-Marthe. »

Après avoir écrit, Hélène s'approcha du vieux soldat, qu'elle trouva dormant ; elle lui déroba sa dague, sans qu'il s'en aperçût, puis elle l'éveilla.

« J'ai fini, lui dit-elle ; je crains que nos ennemis ne s'emparent du souterrain. Va vite prendre ma lettre qui est sur la table,

et remets-la toi-même à Jules, *toi-même*, entends-tu ? De plus, donne-lui mon mouchoir que voici ; dis-lui que je ne l'aime pas plus en ce moment que je ne l'ai toujours aimé, *toujours*, entends bien ! »

Ugone, debout, ne partait pas.

« Va donc !

— Madame, avez-vous bien réfléchi ? Le seigneur Jules vous aime tant !

— Moi aussi, je l'aime ; prends la lettre et remets-la toi-même.

— Eh bien, que Dieu vous bénisse comme vous êtes bonne ! »

Ugone alla et revint fort vite ; il trouva Hélène morte : elle avait la dague dans le cœur.

Universitas
BIBLIOTHECA
Ottaviensis

Achevé d'imprimer

le vingt-trois novembre mil huit cent quatre-vingt-treize

PAR

ALPHONSE LEMERRE

25, RUE DES GRANDS-AUGUSTINS, 25

A PARIS

2.-2038

408 X 8

215

La Bibliothèque
Université d'Ottawa
Échéance

The
University
Da

a39003 0024188036

CE PQ 2435
.A7 1894
COO BEYLE, MARIE L'ABBESSE DE
ACC# 1227395

CE

Volumes in-32, illustrés de gravures sur bois, imprimés sur papier vélin.

Chaque volume : broché, 2 francs.
Relié : 3 francs.

PAUL BOURGET : *Un Scrupule* . . . 1 vol.
Illustrations de Myrbach.

FRANÇOIS COPPÉE : *Rivales*. . . . 1 vol.
Illustrations de Moisand.

A. DE MUSSET : *Frédéric et Bernerette*. 1 vol.
Illustrations de Myrbach.

ANDRÉ THEURIET : *L'Abbé Daniel*. 1 vol.
Illustrations de Jeanniot.

A. DE MUSSET : *Le Fils du Titien*.
— *Croisilles*. . . . . 1 vol.
Illustrations de Paul Chabas.

STENDHAL : *L'Abbesse de Castro*. . . 1 vol.
Illustrations de Paul Chabas.

EN PRÉPARATION

PAUL BOURGET : *Un Saint*. . . . . 1 vol.
Illustrations de Paul Chabas.

MARCEL PRÉVOST : *Le Moulin de Nazareth*. . . . . 1 vol.
Illustrations de Myrbach.

Paris. Imp. Lemerre, 25, r. des Grands-Augustins.